REGD. No. M. 4374.

Annual Subscription Rs 5/-

മാപ്പിള റിവ്യൂ

The MAPPILLA REVIEW

VOL 5 | OCT 1945 | No. 6

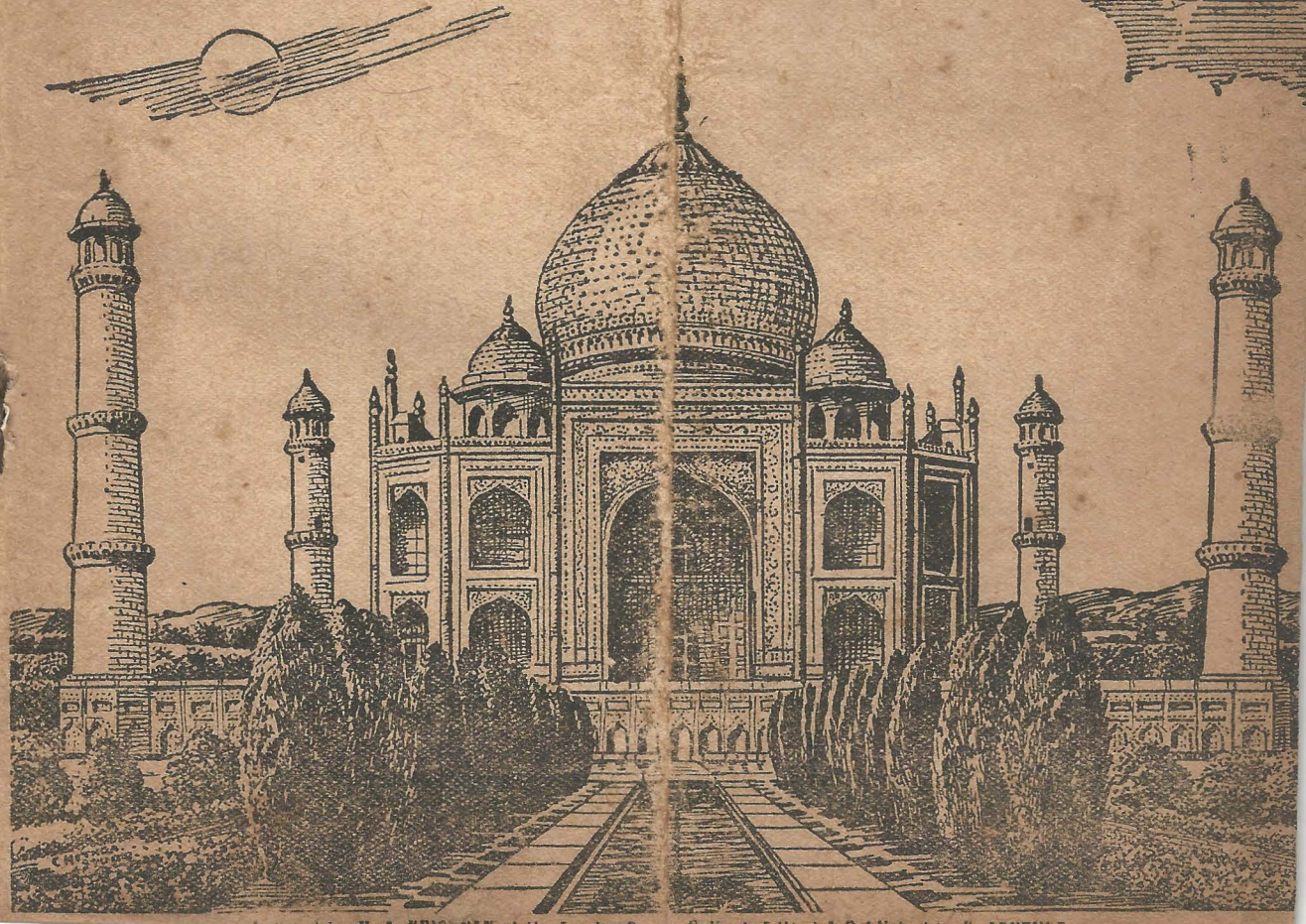

Printed by V. A. KRISHNAN at the Empire Press, Calicut, Edited & Published by K. ABUBAKR.

ജീവിതം മധുരം
അതിലും മധുരമാണ്
ലോധ്ര.

അതാണ് ഇവർക്ക്
സന്തുഷ്ടാരോഗ്യം
നൽകി
ഞങ്ങളുടെ ജീവിതം
സന്തോഷ
സന്ദായകമാക്കിയത്.

കേസരികുടീരം ലിമിറ്റഡ്, മദിരാശി.

മലബാർ, കൊച്ചി, തിരുവിതാംകൂർ, തെക്കൻ കർണ്ണാടകം
മുതലായ ദിക്കുകളിലേക്ക് ഏജണ്ടുമാർ :—
കൊച്ചിൻ മെഡിക്കൽ സ്റ്റോർസ്, തൃശ്ശിവപേരൂർ.

നമ്മുടെ നാട്ടുകാരാൽ നമ്മുടെ നാട്ടിൽ വെച്ചുണ്ടാക്കപ്പെടുന്ന

തനി സ്വദേശി മേത്തരം തീപ്പെട്ടികൾ

കാലവ്യത്യാസം കൂടാതെ ഉപയോഗിക്കാവുന്നവ

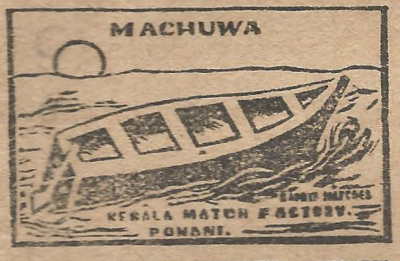

കേരള മാച്ച് ഫാക്ടറി, പൊന്നാനി, S മലബാർ.

Contents

		Page
1.	The Islamic Sociology—V. Abdul Qayyoom	1
2.	King Ibn saood, a friend of Roosevelt —Verghese Kalathil, M. A.	4
3.	The Lunatic —P. A. Mohamed Koya	7
4.	Some interesting experiments —(Lokavaloki)	10
5.	The Beginning of the Muslim Empire —C. P. Verghese	13
6.	Wireless Telegraphy —C. K Veerankutty	17
7.	Meet again (Poem) —Mannalath	20
8.	Hunters after Tangier —M. G Menon	21
9.	Era of peace & progress in Hyderabad State.	24
	Children's column	
10.	Unusual revenge —(Thoolika)	27
11.	Notes	29

വിജയത്തോടുകൂടി ഗവർണ്ണരുടെ

"ഭടജനക്ഷേമഫണ്ട്"

അദ്ദേഹത്തിന്റെ "ക്ഷേമരക്ഷാഫണ്ട്" ആയിരിക്കുന്നു.

ഈമാററം അതിപ്രധാനവും, ആവശ്യം വമ്പിച്ചതുമാണ്.

സംഭാവനകൾ

"ക്ഷേമത്തിന്നും രക്ഷക്കും" എന്നപേരിൽ

ഗവർണ്ണരുടെ യുദ്ധഫണ്ടിൽ

ഓണററിട്രഷറർ

C/O ഇമ്പീരിയൻബേങ്ക് ഓഫ ഇന്ത്യ, മദിരാശിഎന്ന

മേൽവിലാസത്തിലയക്കുക

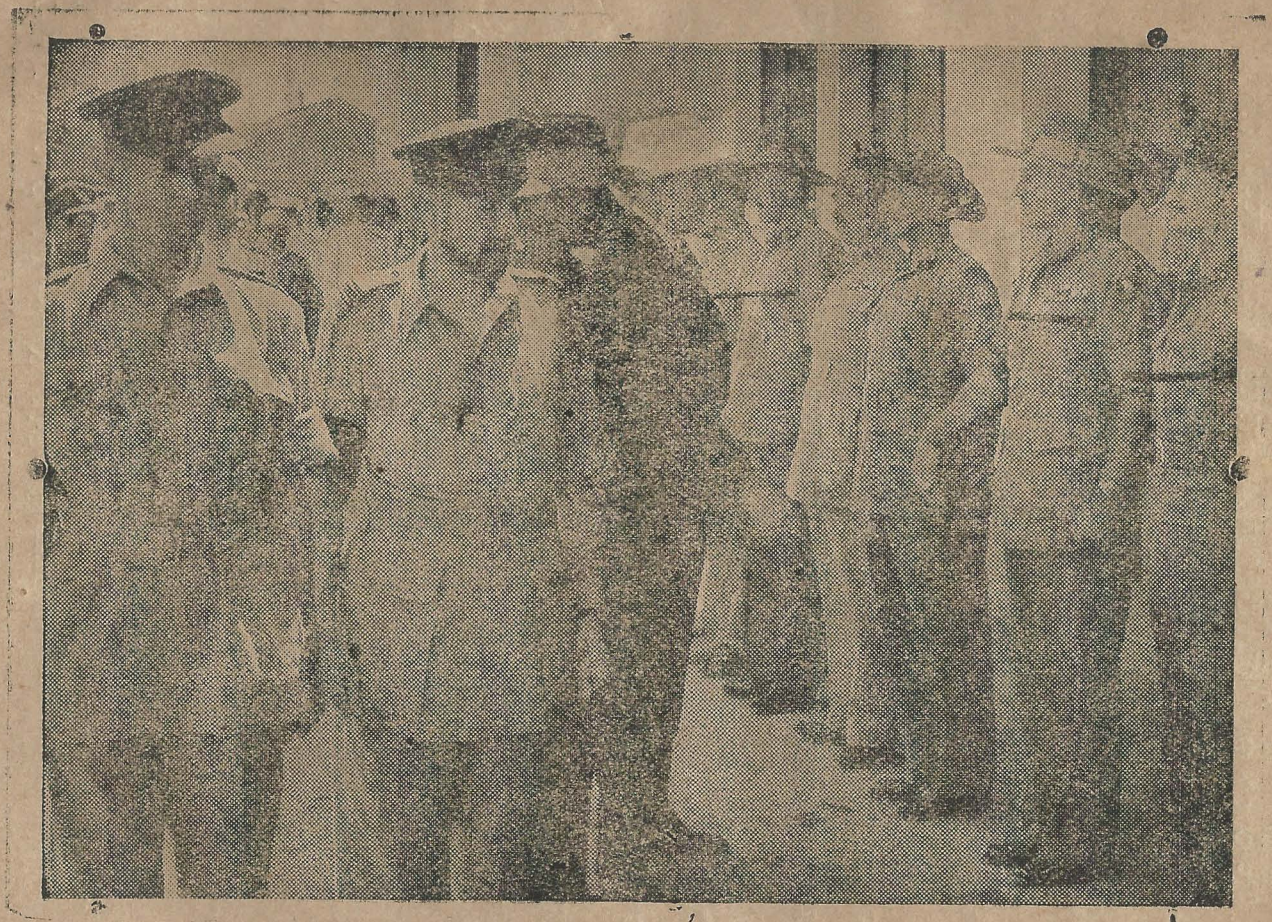

ബമ്മാഗവണ്ണർ ബമ്മയിൽ തിരിച്ചെത്തുന്നു.

മാപ്പിള റവ്യൂ

പുസ്തകം 5. | 1945 ഒക്ടോബർ | ലക്കം 6.

JACOB THOMAS MEMORIAL SAHITYA PUBLIC LIBRARY MANIKARGHAT

ഇസ്ലാംമതവും സാമുദായിക നിയമങ്ങളും

വി. അബ്ദുൽഖയ്യും

VIII

ഭരണകർത്താക്കളിലെന്നപോലെത്തന്നെ പ്രജകളിലും ഇസ്ലാംമതം ചില കർത്തവ്യങ്ങൾ ചുമത്തിയിട്ടുണ്ടു. അവയിൽ പ്രധാനമായതു ഗവർമ്മെണ്ടിന്റെ കല്പനകൾ, അവ തങ്ങളുടെ ഇഷ്ടത്തിന്നു എതിരാണെങ്കിൽത്തന്നെയും, അനുസരിക്കേണമെന്നുള്ളതാണ്. "അല്ലാഹുവിന്നും റസൂലിന്നും നിങ്ങളുടെ ഭരണാധികാരികൾക്കും നിങ്ങൾ വഴിപ്പെടുക" എന്നാണ് ഖുർആൻ കല്പിക്കുന്നതു്. ജനപ്രതിനിധികളുമായി കൂടിയാലോചന നടത്തിയശേഷം ഭരണകർത്താവു പുറപ്പെടുവിക്കുന്ന കല്പനകളും നടപ്പിലാക്കുന്ന നിയമങ്ങളും അനുസരിപ്പാൻ പ്രജകൾ നിർബ്ബന്ധിതരാണ്. ഒരു ഭരണത്തിൻകീഴിൽ ഇരുന്നുകൊണ്ടു നിയമലംഘനം ചെയ്യാൻ ഒരുത്തന്നും അധികാരമില്ല നാട്ടിനെയും നാട്ടുകാരെയും സംബന്ധിക്കുന്ന കാര്യങ്ങളിൽ ഭരണകർത്താവിന്റെ മേൽ നീതിന്യായക്കോടതിയിൽ ആവലാതിപ്പെടാനും പ്രജകൾക്കു പാടില്ലാത്തതാണ് * അത്തരം സന്നർഭങ്ങളിൽ സമാധാനത്തിന്നു ഹാനികരമല്ലാത്ത നിലയിൽ നിയമവിധേയരായി പ്രവർത്തിച്ചു സങ്കടത്തിന്നു പരിഹാരമുണ്ടാക്കുകയേ അവർക്കു കരണീയമായിട്ടുള്ളു.

ഭരണകർത്താക്കളുടെയും ഭരണീയരുടെയും ഇസ്ലാം നിർദ്ദേശിക്കുന്ന അധികാരാവകാശങ്ങൾ ഇന്നതാണെന്നു നാം കണ്ടുവല്ലോ. ഇനി യജമാന ഭൃത്യബന്ധത്തെപ്പററിയാണ് പ്രതിപാദിക്കാനുള്ളതു. ഇസ്ലാംമതത്തിന്റെ ആവിർഭാവത്തിന്നു മുമ്പു അടിമകളുടെയും ഭൃത്യവർഗ്ഗത്തിന്റെയും നില തുലോം പരിതാപകരമായിരുന്നു. കേവലം മൃഗങ്ങളോടെന്നപോലെയാണ് അവരോടുയ ജമാനന്മാർ പെരുമാറിയിരുന്നതു്. എന്നാൽ ഇസ്ലാംമതം ആ സ്ഥിതിക്കു പെട്ടെന്നു മഹത്തായൊരുമാററം വരുത്തി. അടിമകളെയും വേലക്കാ

---

* വ്യക്തിപരമായ തർക്കത്തിന്നു ഈ നിയമം ബാധകമാകുന്നതല്ല. പൗരനെന്ന നിലക്കു ഭരണകർത്താവും പ്രജയും നിയമത്തിന്റെ മുമ്പിൽ സമന്മാരാണ്. ഈ പരമാർത്ഥത്തെ ദൃഷ്ടാന്തപ്പെടുത്തുന്ന ഒരു സംഭവം ഇവിടെ ഉദാഹരിക്കാം. ഹസ്രത്ത് ഉമറും ഉബയ്യിബ്നുകഅബും തമ്മിൽ ഒരു തർക്കമുണ്ടായി. ഉമറിന്റെ മേൽ ഉബയ്യ് കോടതിയിൽ അന്യായം ബോധിപ്പിച്ചു. ഉമറിന്നു കോടതി സമൻ അയക്കുകയും ചെയ്തു. അന്യായക്കാരൻ നേർത്തെതന്നെ കോടതിയിൽ ഹാജരായിരുന്നു ഉമർ കോടതിയിൽ വന്നു കയറിയപ്പോൾ അദ്ദേഹത്തിന്റെ ബഹുമാനാർത്ഥം ജഡ്ജി എഴുന്നേററു ആസനമൊഴിവാക്കി. എന്നാൽ ഉമർ അന്യായക്കാരൻ ഇരിക്കുന്ന സ്ഥലത്തു ചെന്നിരുന്നു തന്നോടും അന്യായക്കാരനോടും ജഡ്ജി ഭൃത്യസ്മരീതിയിൽ പെരുമാറിയതിൽ വ്യസനവും ആക്ഷേപവും പ്രകടിപ്പിക്കുകയുമാണു ചെയ്തതു്. സ്വകാര്യസംഗതികളിൽ ഖലീഫയും മററുള്ള പൌരന്മാരും തുല്യരാണെന്നു ഈ ഭവം തെളിയിക്കുന്നുണ്ടു.

മെയും അടിക്കുകയോ ചീത്തപറകയോ ചെയ്യരുതെന്നു അതു കല്പിച്ചു. നബി തിരുമേനിയുടെ സഖാക്കളിൽ ഒരാൾ പറയുകയാണു:—"ഞങ്ങൾ സഹോദരന്മാരായി ഏഴു പേരുണ്ടു. എല്ലാവരിലും ഇളയവൻ ഞങ്ങളുടെ അടിമയെ ഒരിക്കൽ ഒന്നു തല്ലി. ആ വിവരം എങ്ങനെയോ നബി അറിയാനിടയായി. ഉടൻ അദ്ദേഹം ഞങ്ങളെ വിളിപ്പിച്ചു അടിമക്കു മോചനംനൽകാനാവശ്യപ്പെട്ടു. ഞങ്ങൾ അപ്രകാരം ചെയ്തുയും ചെയ്തു." മറെറാരു സഹാബി പറയുന്നതിപ്രകാരമാണു:—"ഒരു ദിവസം ഞാനെന്റെ അടിമയെ അടിക്കുവാനോങ്ങുകയായിരുന്നു. പിന്നിൽനിന്നു ഒരു ശബ്ദം കേട്ടു. ഒച്ച ആരുടേതെന്നു മനസ്സിലായില്ല. തിരിഞ്ഞുനോക്കിയപ്പോൾ നബി തിരുമേനി എന്റെ അടുക്കലേക്കു വരുന്നതായിക്കണ്ടു. അദ്ദേഹം ഉച്ചത്തിൽ വിളിച്ചുപറയുകയാണു: "അല്ലയോ, അബൂമസ്ഊദ്, നിങ്ങൾക്കു ഈ അടിമയുടെമേലുള്ളതിനേക്കാൾ അധികാരവും ശക്തിയും ദൈവത്തിനു നിങ്ങളുടെമേലുണ്ടു." ഇതു കേട്ട ഉടൻ വടി എന്റെ കയ്യിൽനിന്നു താനേ നിലംപതിച്ചു. ഭയപ്പാടോടെ ഞാൻ മറുപടിപറഞ്ഞു:— "അല്ലാഹുവിന്റെ പ്രവാചകരേ, ദൈവനാമത്തിൽ ഞാനിതാ ഇവനെ സ്വതന്ത്രനാക്കിവിടുന്നു." നബി പ്രത്യുത്തരമോതി:- "നിങ്ങൾ അങ്ങനെ ചെയ്യുന്നതു കൊള്ളാം. അല്ലെങ്കിൽ ദൈവത്തിന്റെ കോപാഗ്നി നിങ്ങളുടെ മുഖം കരിച്ചുകളയാൻ പോരുന്നതാണു."

തന്നെക്കൊണ്ടു എടുക്കാനാകുന്ന പണികൾ മാത്രമേ ഏതൊരുവനും തന്റെ ഭൃത്യനെക്കൊണ്ടെടുപ്പിക്കാവു എന്നും നബി അരുൾചെയ്തിരിക്കുന്നു. അഥവാ ഭാരമേറിയ പണികൾ അവനെ ഏല്പിക്കുകയാണെങ്കിൽ യജമാന്മാർ അതു നിവ്വഹിക്കുന്ന കാര്യത്തിൽ അവനെ സഹായിക്കേണ്ടതാണു.

താൻ കഴിക്കുന്ന ഭക്ഷണവും താനുടുക്കുന്ന വസ്ത്രവും ഭൃത്യന്മാർക്കും നൽകേണമെന്നു യജമാനന്മാരോടു നബി കല്പിച്ചിരിക്കുന്നു. നബി പറയുകയാണു: —"ഭൃത്യൻ ഭക്ഷണം പാകംചെയ്തു വിളമ്പിവെച്ചാൽ അതു കഴിക്കുന്നതിൽ പങ്കുചേരാൻ യജമാനൻ ഭൃത്യനെ ക്ഷണിക്കേണ്ടതാണു. അതിനു അയാൾ ഒരുക്കമില്ലെങ്കിൽ ചുരുങ്ങിയപക്ഷം ആ ഭക്ഷണത്തിൽ നിന്നൊരോഹരി അവനായി കരുതിവെക്കുകയെങ്കിലും ചെയ്യണം."

വേലക്കാർക്കു കൂലികൊടുക്കുന്ന കാര്യത്തെക്കുറിച്ചു നബി പറയുന്നതു അവന്റെ വിയർപ്പുവറ്റുന്നതിനു മുമ്പായി അതു നിവ്വഹിക്കേണമെന്നാണു. വീണ്ടും അദ്ദേഹം പ്രസ്താവിക്കുന്നു: —"ഒരുവൻ തന്റെ വേലക്കാരനു തക്ക പ്രതിഫലം നൽകുന്നില്ലെങ്കിൽ ആ വേലക്കാരനുവേണ്ടി ന്യായവിസ്താരദിവസത്തിൽ ഞാൻ ദൈവത്തിനുമുമ്പാകെ അന്യായം ബോധിപ്പിക്കുന്നതാണു."

അടിമത്തത്തെപ്പററി ഇസ്ലാമികസിദ്ധാന്തം വല്ലാതെ തെററിദ്ധരിക്കപ്പെട്ടിട്ടുണ്ടു. മറെറുള്ള മതങ്ങൾ അനുവദിക്കുന്ന സമ്പ്രദായത്തിലുള്ള അടിമത്തം ഇസ്ലാം അനുവദിക്കുന്നില്ല. ഇസ്ലാമിക സിദ്ധാന്തപ്രകാരം, മനുഷ്യസ്വാതന്ത്ര്യത്തെ ഹനിക്കാനായി യുദ്ധംചെയ്യുന്ന ജനങ്ങളെ മാത്രമേ അടിമകളാക്കാൻ പാടുള്ളു. അതായതു് തങ്ങളുടെ വിശ്വാസത്തെ മറുള്ളവരിൽ ചെലുത്താൻ ബലാല്ക്കാരം ചെയ്യുന്നതാരാണോ അവരെ യുദ്ധംചെയ്തു കീഴടക്കി അടിമകളാക്കാൻ ഇസ്ലാംമതം അനുവാദം നൽകിയിട്ടുണ്ടു്. അതുതന്നെ, അത്തരം യുദ്ധങ്ങളിൽ നേരിട്ടു പങ്കെടുക്കുന്നവരെയല്ലാതെ മറെറാ

രെയും അടിമകളാക്കിക്രൂടാത്തതാണ്. അ ങ്ങനെ അടിമകളാക്കപ്പെട്ട ആളുകൾ അവ ക്ക് നിശ്ചയിക്കപ്പെട്ട മോചനമൂല്യംകൊടുക്ക ന്നതായാൽ അവരെ ഉടൻതന്നെ വിട്ടയക്ക കയുംവേണം. ഇങ്ങനെയല്ലാത്ത നിലയുള്ള അടിമവ്യാപാരവും അടിമത്തസമ്പ്രദായവും ഇസ്ലാംമതം കഠിനമായി വിരോധിച്ചിരി ക്കുന്നു.

വിശ്വാസവൃത്യാസത്തെ ആസ്പദമാ ക്കി മുസ്ലിംകളുടെ നേർക്ക് യുദ്ധംചെയ്തിട്ടുള്ള ആളുകളെയല്ലാതെ മുസ്ലിംകൾ അടിമകളാ ക്കിയിട്ടില്ലെന്നുള്ളതിലേക്കു ചരിത്രം സാ ക്ഷ്യംവഹിക്കുന്നുണ്ട്. അങ്ങനെ അടിമക ളാക്കിയ ആളുകളോട് മുസ്ലിംകൾ വർത്തിച്ചി ട്ടുള്ളത് ഇന്നത്തെ പരിഷ്കൃതലോകത്തെ യ ജമാനന്മാർ തങ്ങളുടെ ഭൃത്യന്മാരോട് അനു വർത്തിക്കുന്നതിലും തുലോം ദയാപൂർവ്വമായ നിലയിലാണ്. മുസ്ലിംകൾ സ്വകുടുംബത്തി ലെ ഒരംഗമായാണ് ആ അടിമകളെ കരു തിയിരുന്നത്. തങ്ങൾ കഴിക്കുന്ന ഭക്ഷണ വും തങ്ങളുടുക്കുന്ന വസ്ത്രവും അവർക്കും കൊടു ക്കുകയും അവരോട് കരുണാപൂർവ്വം പെരുമാ റുകയും ചെയ്തിരുന്നു.

ഇസ്ലാംമതം അടിമത്തത്തെ പ്രോത്സാ ഹിപ്പിക്കയാണു ചെയ്തതെന്നു ആക്ഷേപി ക്കപ്പെട്ടുന്നുണ്ട്. അതു പരമാർത്ഥത്തിനു വി രുദ്ധമാണ്. വാസ്തവത്തിൽ ഇസ്ലാം അടിമ ത്തത്തെ ഇല്ലായ്മചെയ്യാനുള്ള വഴികൾ വെ ട്ടിത്തെളിക്കയാണു ചെയ്തിട്ടുള്ളത്.

Use "CROWN BRAND" TILES

Managing Proprietor:—
P. K. NAIR.

REGD

Tele gram: NAIR, FEROKE
Phone; 70, Calicut.

TRADE MARK

Estd. 1920.

Sales Depot &
Branch Office at
Wolfendhol
Street, Colombo

14" Gauge

Perfect Model

Best quality "Crown" brand roofings and other tiles

Strong, light & non-porous.

Largely used throughout
INDIA, BURMA, CEYLON & F. M. S.

Manufactured by:—

The Malabar Tile Works,
FEROKE, S. Malabar.

റൂസ്‌വെൽറ്റിന്റെ സ്നേഹിതനായ അറബിരാജാവ്

വറുഗീസ് കളത്തിൽ, എം. ഏ.

ഇബ്നുസഊദിന് കമ്പിസന്ദേശം ലഭിച്ച മാത്രയിൽതന്നെ, 1945 ഫെബ്രുവരിമാസത്തിൽ അദ്ദേഹം പ്രസിഡണ്ട് റൂസ്‌വെൽറ്റിനെ കാണുവാൻ ജിദ്ദയിൽനിന്ന് കപ്പൽ കയറി. ഒരു അമേരിക്കൻ നശീകരണക്കപ്പലിലാണ് ഇബ്നുസഊദ് യാത്രചെയ്തത്. സഊദി അറേബ്യയുടെ അധിപനായ അദ്ദേഹം എണ്ണുറുമൈൽ യാത്രചെയ്തതിനുശേഷം സൂയസ് തോടിൽവെച്ച് പ്രസിഡണ്ട് റൂസ്‌വെൽറ്റുമായി സംഭാഷണം നടത്തി. അന്ന് അറബികളോട് പൊതുവേ അനുഭാവം പ്രകടിപ്പിച്ച റൂസ്‌വെൽറ്റിനെ ഇന്നും ഇബ്നുസഊദ് ബഹുമാനത്തോടുകൂടി സ്മരിക്കുന്നുണ്ടത്രെ. യഹൂദപ്രശ്നം സംബന്ധിച്ച് അറബികൾക്കെതിരായി യാതൊരു നടപടിയും അമേരിക്ക സ്വീകരിക്കയില്ലെന്ന് ഇബ്നുസഊദിന് റൂസ്‌വെൽറ്റ് ഉറപ്പുനൽകിയതായി പറയപ്പെടുന്നതുകൊണ്ടാണ് ഞാൻ ഇവിടെ സൂചിപ്പിച്ചത് യഹൂദപ്രശ്നത്തെ സംബന്ധിച്ച് പ്രസിഡണ്ട് ട്രൂമാൻ സ്വീകരിച്ചിട്ടുള്ള നയം ഇബ്നുസഊദിന് അത്ര സ്വീകാര്യമായിരിക്കയില്ല. എങ്കിലും അമേരിക്കയും സഊദി അറേബ്യയും തമ്മിലുള്ള ബന്ധം പ്രത്യേക തരത്തിലുള്ളതാണ്, അത് വേഗം ഭേദിക്കുവാൻ പാടില്ലാത്തതും ആണ്. ഈ ബന്ധം ഏകദേശം ഇരുപതുവർഷങ്ങൾക്കുമുമ്പ് തുടങ്ങിയതാണ്.

കാർല ടിച്ചൽ

ഇരുപതുവർഷങ്ങൾക്കുമുമ്പ് ഒരു അമേരിക്കൻ സഞ്ചാരി ഇബ്നുസഊദിനെ അഭിമുഖമായി കാണുകയും അറേബ്യയെ ഐശ്വര്യസമൃദ്ധമാക്കുന്നതിനുള്ള മാർഗ്ഗങ്ങളെക്കുറിച്ച് സംഭാഷണം നടത്തുകയുംചെയ്തു. പ്രസ്തുത സഞ്ചാരിയുടെ പേര് ചാർലസ് ആർ. ക്രെയിൻ എന്നാണ്. ഇദ്ദേഹത്തിന് അറബികളോട് വളരെ സ്നേഹമായിരുന്നു. അറബിരാജ്യം നന്നാക്കുന്നതിനുള്ള മാർഗ്ഗങ്ങൾ കണ്ടുപിടിക്കുവാൻ ഒരു എൻജിനീയരെ ഇബ്നുസഊദിനു വിട്ടുകൊടുക്കാമെന്ന് ചാർലസ് വാഗ്ദാനംചെയ്തു. ചാർലസ് പറഞ്ഞതനുസരിച്ച് കാർല എസ്. ടിച്ചൽ എന്ന പേരായ എൻജിനീയർ അറബ്യയിൽ പുരോഗമന പദ്ധതികൾ തയ്യാറാക്കിത്തുടങ്ങി.

ടിച്ചൽ ശാസ്ത്രീയമായ ഗവേഷണം തുടങ്ങുന്നതിനുമുമ്പ് അറേബ്യൻ മരുഭൂമികളിൽ വൻകിട ശക്തികൾക്ക് വലിയ താല്പര്യമൊന്നും ഇല്ലായിരുന്നു. അസഹ്യമായ ചൂടും, വിജനമായ മണൽക്കാടുകളും, ജലക്ഷാമവും അത്ര ആകർഷകങ്ങളല്ലല്ലോ. മുഹമ്മദു നബിയുടെ ജന്മദേശമായ മക്കയും, അദ്ദേഹത്തിന്റെ ശവകുടീരം സ്ഥിതിചെയ്യുന്ന മദീനയും വളരെക്കാലമായി ലോകത്തായ മുസ്ലിംകളെ അറേബ്യയിലേക്ക് ആകർഷിച്ചുകൊണ്ടിരിക്കുന്നു. അങ്ങനെ തീർത്ഥാടനക്കാരായ മുസ്ലിംകൾ ലോകത്തിന്റെ നാനാഭാഗത്തുനിന്നും അറേബ്യയിലേക്ക് വന്നുകൊണ്ടിരുന്നുവെന്നല്ലാതെ വ്യവസായികൾക്ക് ആകർഷകമായ യാതൊന്നും അറേബ്യയിൽ പ്രത്യക്ഷമായി കണ്ടിരുന്നില്ല. ടിച്ചൽ പ്രവൃത്തി ആരംഭിച്ച സമയത്തുപോലും അറബ്യയി

ൽ ഇത്ര വയ്യിച്ച എണ്ണസമ്പത്തുണ്ടെന്നു മനസ്സിലാക്കിയില്ല. ആദായകരമായ രീതിയിൽ എണ്ണ ഖനനം ചെയ്യുവാനുള്ള യന്ത്രങ്ങളും അന്നില്ലായിരുന്നു. ഇന്നു ഇബ്നുസഊദ് ഐശ്വര്യസമൃദ്ധമായ എണ്ണപ്പാടങ്ങളുടെ ഉടമസ്ഥനാണു. എണ്ണ ഉല്പാദിപ്പിക്കുന്നതിൽ അമേരിക്കക്കാരുമായി അദ്ദേഹം യോജിച്ചു പ്രവർത്തിക്കുന്നു.

മൂന്നു പട്ടണങ്ങൾ

റിയാള് (Riyadh) നഗരം തലസ്ഥാനമാക്കിക്കൊണ്ടാണ് ഇബ്നുസഊദ് ഭരണംനടത്തുന്നതു്. മക്ക, മദീന, റിയാള് എന്നീ പട്ടണങ്ങളുടെ മീതെ യാതൊരു വിമാനവും പറന്നു കീഴ്പ്പോട്ടു നിരീക്ഷണം ചെയ്യുവാൻ അനുവദിക്കയില്ല. അതിനാൽ പട്ടണത്തിൽനിന്നു നാല്പതുമൈൽ ദൂരത്താണ് വിമാനത്താവളം നിർമ്മിച്ചിരിക്കുന്നതു്. രാജാവിന്റെ വിമാനംപോലും മേല്പറഞ്ഞ മൂന്നു പട്ടണങ്ങളുടെ മകളിൽ പറക്കുവാൻ അനുവദിക്കപ്പെട്ടിട്ടില്ലെന്നു ഒരു അമേരിക്കൻ സഞ്ചാരി പറയുന്നു. റിയാള് പട്ടണത്തിൽ 1880-ലാണ് രാജാവു ജനിച്ചതു്.

വിദേശീയ വേഷം

വിദേശീയ വേഷം സഊദി അറേബ്യയിലുള്ളവർക്കു അരോചകമാണു്. വിദേശീയ വേഷംധരിക്കുന്ന ആളുകളെ അവർ സംശയത്തോടുകൂടി മാത്രമേ വീക്ഷിക്കയുള്ളൂ.

രാജാവു

സഊദി അറേബ്യയിലെ രാജാവായ അബ്ദുൽഅസീസ് ഇബ്നുസഊദ് പ്രത്യേക അഭിനയമൊന്നും ക്രടാതെ, സ്വതസ്സിദ്ധമായ മാഹാത്മ്യത്താൽ രാജകീയ പ്രഭാവം ഏതു സന്ദർഭത്തിലും പ്രസ്പഷ്ടമാക്കുന്നു. രാജാവു് തന്നെക്കുറിച്ചു പറയുന്നതിൽ വിരുതനാണെന്നു് അദ്ദേഹത്തോടു് അടുത്തുപെരുമാറിയിട്ടുള്ളവർ പ്രസ്താവിക്കുന്നു ഈജിപ്തിലെയും സഊദിഅറേബ്യയിലെയും അമേരിക്കൻ സ്ഥാനാപതിയായിരുന്ന അലക് സാണ്ടർ കെർക്ക്, സഊദിഅറേബ്യയിൽ ഇപ്പോഠം അമേരിക്കൻ സ്ഥാനാപതിയായിരുന്ന വില്യം എഡ്ഡി എന്നിവർ അനുഭവസ്ഥരാണു.

യുറോപ്പിലെ വിജയദിനം കഴിഞ്ഞു ഒരു ദിവസം ഒരു അമേരിക്കൻ സഞ്ചാരിയോടു് രാജാവു പറഞ്ഞു: —"യുറോപ്പിലെ വിജയം എന്റെ പ്രജകളെ സന്തോഷഭരിതരാക്കിയിരിക്കുന്നു. ഇന്നലെ റിയാളുബസാറിൽ സാമാനങ്ങളുടെ വില വളരെ കുറഞ്ഞുപോയി എന്നുള്ള വിവരം നിങ്ങൾ അറിയുന്നതു് രസാവഹമായിരിക്കും." രാജ്യത്തു നടക്കുന്ന ഓരോ സംഗതിയെക്കുറിച്ചും രാജാവ് സൂക്ഷ്മമായി പഠിച്ചുകൊണ്ടിരിക്കുന്നുവെന്നു ഇതിൽനിന്നും മനസ്സിലാക്കാവുന്നതാണു്.

അറബിലിഗിന്റെ ജനയിതാക്കളിൽ ഒരാളാണു് രാജാവു ഇദ്ദേഹം അറബിരാജ്യങ്ങളുടെ ഭാവിയെക്കുറിച്ചു് ഉൽക്കണ്ഠയോടുകൂടി വർത്തിക്കുന്നു. യഹൂദന്മാക്കു് അനുകൂലമായ ഒരു നയം ട്രൂമൻ സ്വീകരിച്ചിരിക്കുന്നതു് ഇബ്നുസഊദിനു് അസാധാരണമായ വൈഷമ്യം ഉളവാക്കുമെന്നുള്ളതിനു സംശയമില്ല. അറബിവംശത്തോടുള്ള സ്നേഹവും, അമേരിക്കയോടുള്ള മൈത്രിയും പാലിച്ചുകൊണ്ടുപോകുവാൻ നിർബ്ബന്ധിതനായ ഇബുൻസഊദ് രാജാവു് യഹൂദപ്രശ്ന

തിന് ന്യായമായ ഒരു പരിഹാരം കണ്ടുപിടിക്കേണ്ടിയിരിക്കുന്നു.

രാജാവിന്റെ മക്കൾ രാജ്യകാര്യങ്ങളിൽ ഉയർന്നിതമായി ശ്രദ്ധപതിക്കുന്നു. ഡിഫൻസ് മന്ത്രിപദം, വിദേശകാര്യമന്ത്രിപദം മുതലായ സ്ഥാനങ്ങൾ രാജാവിന്റെ മക്കൾതന്നെ വഹിക്കുന്നു. സാൻഫ്രാൻസിസ്കോവിലെ സമ്മേളനത്തിൽ രാജാവിന്റെ രണ്ടാമത്തെ പുത്രനായ ഫയ്സൽ രാജകുമാരൻ പങ്കെടുത്തിരുന്നു. ഈ രാജകുമാരൻ സൗദി അറേബ്യയിലെ വിദേശകാര്യമന്ത്രിയാണ്. തന്ത്രജ്ഞനായ ഇബ്ൻസഊദ് രാജാവിന്റെ നേതൃത്വത്തിൽ അറേബ്യ യുദ്ധാനന്തരലോകത്തിൽ പ്രശംസനീയമായ ഒരു സ്ഥാനത്തിലെത്തിച്ചേരുമെന്നു പ്രതീക്ഷിക്കാവുന്നതാണ്.

ബലക്ഷയവും
നിരുന്മേഷതയും
അടിച്ചകറ്റുന്നു.

നിങ്ങടെ വാങ്ങുന്നതു് കോഴിക്കോട്ടു്, ഗവണ്മെണ്ടു് കായൽ ഫാക്ടറിക്കാരാൽ ഉണ്ടാക്കപ്പെടുന്ന (മദിരാശി ഗവണ്മെണ്ടു് ബ്രാണ്ടു്) "ഷാർക്ക് ലിവർഓയൽ" തന്നെയല്ല എന്നു് സൂക്ഷിക്കുക.

SHARK
LIVER OIL
GOVERNMENT OIL FACTORY, CALICUT.

MADRAS GOVERNMENT MGB BRAND

ഏജൻറുമാർ:—മെസ്സേർസ്സു് പാരി & കമ്പനി ലിമിറ്റഡ്, മദിരാശി.

ചെറുകഥ

ആ ഭ്രാന്തൻ

പി. എ. മുഹമ്മദ് കോയ

വൈകുന്നേരമായാൽ ആ ഭ്രാന്തനെ എന്നും കടൽക്കരയിൽ കാണാം. കീറിപ്പറിഞ്ഞ വേഷത്തിൽ തോളിൽ ഒരു കീറിയ വലയുമിട്ടു അവൻ സമുദ്രത്തെ അഭിമുഖീകരിച്ചു ഉജ്ജ്വലമായി പ്രസംഗിക്കും. ഇടക്കിടക്കു പൊട്ടിച്ചിരിക്കുകയും ചെയ്യും. ചിലപ്പോൾ അവന്റെ പേപുലമ്പലുകൾ ഏതോ ചോദ്യങ്ങൾക്കുള്ള മറുപടിയുടെ മട്ടിലായിരിക്കും ഇരമ്പിയാർക്കുന്ന തിരമാലകൾ അവന്റെ മുമ്പിൽ ചോദ്യങ്ങൾ മുഴക്കുന്നുണ്ടാവാം. അവൻ അവയ്ക്കു മറുപടിപറയുകയാവാം. ആ ചോദ്യങ്ങൾ എന്താണെന്നു ഇന്നേവരെ ആർക്കും മനസ്സിലായിട്ടില്ല.

പക്ഷെ, ചിലർക്കു അവന്റെ പൂർവ്വചരിത്രം മാത്രമറിയാം. അതിങ്ങിനെയാണ്:

അലവി ഒരു മീൻപിടുത്തക്കാരനാണ്. അസ്സൻ അവന്റെ സുഹൃത്തും. വസ്ത്രധാരണം, സംഭാഷണം, ജീവിതരീതി, ലോകപരിചയം, ആശയങ്ങൾ എന്നിവയിലെല്ലാം അവർ തമ്മിൽ ഐക്യമുണ്ട്. പോരെങ്കിൽ, രണ്ടാളുടെ നാമങ്ങളും അ എന്ന അക്ഷരത്തിൽ തുടങ്ങുകയും മൂന്നക്ഷരത്തിൽ അവസാനിക്കുകയും ചെയ്യുന്നു. രണ്ടുപേരും ഒന്നായിട്ടേ മീൻപിടിക്കാൻ പോകാറുള്ളു. അതും ഒരു തോണിയിൽ. "കടലിൽ കൽബ പെരുത്തു്, കൽബിൽ പൂതിമികത്തു" എന്നു പാടി ചിരിച്ചു രസിച്ചുകൊണ്ടു ഇരുവരും തോണിയിൽ കയറിപ്പോകുന്നതു ഒരു സാധാരണ കാഴ്ചയാണ്. ഓരോ ദിവസവും മത്സ്യംവിററ സംഖ്യ അവർ പങ്കിട്ടെടുത്തുപോന്നു.

കടൽക്കരയിൽനിന്നു ഒട്ടകലെയല്ലാതെ പച്ചപിടിച്ച ആ പറമ്പിന്റെ പള്ളയിൽ രണ്ടു കൊച്ചുകുടിലുകൾ ചതുരംഗക്കളികളിലെ കരുക്കൾപോലെ നില്ക്കുന്നതു കാണാം. വീടുകൾ തമ്മിലും സാമ്യമുണ്ട്; മൈത്രിയുണ്ട്. ഒന്നു അലവിയുടേതാണ്; മറേറതു അസ്സന്റേതും.

അവരുടെ ജീവിതചക്രം കുറേക്കാലം വലിയ പരിവർത്തനമൊന്നും കൂടാതെ കറങ്ങിക്കൊണ്ടിരുന്നു. ദിവസങ്ങൾ, മാസങ്ങൾ, ആഴ്ചകൾ, കൊല്ലങ്ങൾ അങ്ങിനെ കുറെ കടന്നുപോയി.

അലവി രോഗബാധിതനായി. ന്യൂമോണിയയാണു- ഡോക്ടർ അഭിപ്രായപ്പെട്ടു. ന്യൂമോണിയ! ആ പേർ തന്നെ അസന്റെ ഹൃദയത്തിൽ ഒരിടിത്തിയ്യായി. അസ്സൻ അലവിയുടെ ശയ്യവിട്ടു എവിടെയും പോയിരുന്നില്ല. കാര്യത്തിന്നു പോന്ന ആൺപിള്ളരില്ലാത്ത ആ വീട്ടിൽനിന്നു അവനെങ്ങനെ വിട്ടുപിരിയും? തന്റെ സുഹൃത്തിനെ ആർ ശുശ്രൂഷിക്കും! വൃദ്ധയായ മാതാവും യുവതിയായ ഭാര്യയും ഒരു വയസ്സു പ്രായം ചെന്ന കുട്ടിയുമാണ് അലവിക്കു കുടുംബാംഗങ്ങളായുള്ളവർ.

ദിവസങ്ങൾ പലതു കഴിഞ്ഞു. അലവിക്കു രോഗം ഭേദമായിട്ടില്ല. മത്സ്യം പെരുത്ത കാലമാണു. ക്ഷാമവും മുഴുത്തിരുന്നു. കള്ളക്കർക്കിടകം. അസ്സൻ വല കയ്യിലെടുത്തിട്ടു ദിവസങ്ങൾവളരെയായി. അവന്റെ കൈവശമുണ്ടായിരുന്ന അവസാനത്തെ പൈയ്യും തീർന്നുപോയി.

തന്റെ സുഹൃത്തിന്നു ഡാക്ടരെ വിളിക്കണം. മരുന്നുവാങ്ങണം. വീട്ടുചെലവുകൾ നടത്തണം. എല്ലാററിനും കാശെവിടെ! അസ്സൻ പരുങ്ങി.

മത്സ്യം ധാരാളമുണ്ടു! ആ വാചകം അവന്റെ ചെവിയിൽ മുഴങ്ങിക്കൊണ്ടിരുന്നു. "വളരെ മത്സ്യം! ഹാ! എന്തൊരു ലാഭമായിരിക്കും! എല്ലാ ചെലവും നിർവ്വഹിക്കാം. എന്നാലും ബാക്കിയാവും" — അസ്സന്റെ ആത്മഗതമാണ്. അവൻ സമുദ്രത്തിലേക്കു ചെല്ലാൻതന്നെ ഉറച്ചു.

അന്നൊരു ഞായറാഴ്ചയായിരുന്നു. വളരെ ദിവസങ്ങൾക്കുശേഷം, തന്റെ സുഹൃത്തിനോടു അനുവാദവും വാങ്ങി ജാറത്തിലേക്കു ഒരു കോഴിയേയും നേർന്നുകൊണ്ടു അവൻ വലയും കാവണ്ടവും തോളിലിട്ടു കടൽപ്പുറത്തേക്കു നടന്നു.

അസ്സൻ കണ്ണിൽനിന്നു മറയുന്നതുവരെ അവന്റെ ഭാര്യയും മാതാവും അവനെ നോക്കിനിന്നു. അവൻ മുമ്പോട്ടുവെച്ച ഓരോ അടിയിലും അവരുടെ ആശ സൌധങ്ങൾ അങ്ങിനെ ഉയർന്നുയർന്നുകൊണ്ടേയിരുന്നു. ധാരാളം മത്സ്യം ലഭിച്ചതു വിററു മടിശ്ശീലനിറയെ പണവും ഇരുകൈകളിലും അരിയും സാമാനങ്ങളുമായി അവൻ തിരികെ വരുന്ന മധുരഭാവനകൾ അവരുടെ മനസ്സിലുദിച്ചു. രണ്ടു നിശ്വസനങ്ങൾകൊണ്ടു അവർ അവനെ ആശീർവ്വദിച്ചു.

അന്നു എന്തോ പ്രകൃതി പെട്ടെന്നുകോപിച്ചു. കടലിൽ കാററും കോളുമുണ്ടായി; ധാരമുറിയാത്ത മഴയും. മജ്ജയെ തുളച്ചുകയറുന്ന വിധത്തിലുള്ള ഒരു തണുത്ത ചീററൽ സമുദ്രത്തിൽനിന്നു പുറപ്പെട്ടുകൊണ്ടിരുന്നു. ആകെക്കൂടി ഒരു 'ചീഞ്ഞ'ദിവസം. സമുദ്രത്തിൽ ബഹുബഹളമായിരുന്നു പല ഉരുക്കളും തോണികളും പൊളിഞ്ഞു തോണിപ്പലകകളും മരക്കഷണങ്ങളും കരക്കടിഞ്ഞുകൊണ്ടിരുന്നു. ആ കോരിച്ചൊരിയുന്ന മഴയത്തു സമുദ്രതീരത്തു ധാരാളം ആളുകൾകൂടി. വികൃതിക്കുട്ടികളും പോക്കിരിത്തലവന്മാരും സമുദ്രതീരത്തുനിന്നു കിട്ടിയ സാമാനങ്ങളെല്ലാം സൂത്രത്തിൽ കടത്തിക്കൊണ്ടിരുന്നു. അവരിൽ ചിലർ പോലീസ്സിന്റെ കയ്യിൽ അകപ്പെടുകയുംചെയ്തു.

ഈ കോലാഹലം ആ രണ്ടു ചെററക്കുടിലുകളിലെയും ഹൃദയങ്ങളിൽ തീച്ചൂളയിട്ടു. അവരുടെയെല്ലാം ചിന്ത ആ ശബ്ദത്തിൽ കേന്ദ്രീകരിച്ചിരുന്നു: അസ്സൻ. അവന്റെ ഭാര്യനെഞ്ഞത്തടിച്ചു കരഞ്ഞു അലവിയുടെ ഭാര്യയും കണ്ണീർവാർത്തു.

ആവൾ-
ഗുപാർമിറചയ്യുന്നു
പണ്ഡിററ് ഡി ഗോപാലചാർലുവിന്റെ
അരുണ
ഗർഭാശയരോഗങ്ങൾക്കു
അതിവിശിഷ്ടമായത്
അവൾക്കു ശമനമുണ്ടാക്കിയ ഔഷധം അവളുടെ സ്നേഹിതകളുടെ രോഗത്തിന്നും ഗുണകരമായിരിക്കുമെന്ന് അവൾക്ക് നിശ്ചയമായും അറിയാം.
ആയുർവേദാശ്രമം
മദ്രാസ്.

സന്ധ്യകഴിഞ്ഞു അസ്സനെക്കുറിച്ചും അവന്റെ തോണിയെക്കുറിച്ചും ഒരു വിവരവുമില്ല. നേരം ഇരുട്ടിത്തുടങ്ങിയതോടെ എല്ലായിടത്തേയ്ങ്ങളിലും അന്ധകാരംവ്യാപിച്ചു. അസ്സന്റെ ഭാര്യ ബോധരഹിതയായി. മാതാവും മൂർഛിച്ചുവീണു. വത്തമാനം രോഗശയ്യയിൽ കിടക്കുന്ന അലവിയുടെ കാതുകളിലെത്തിക്കഴിഞ്ഞു. മറിവിൽ ഉപ്പുപുരട്ടിയതുപോലെ അവന്റെ വികാരങ്ങൾ എരിപൊരികൊണ്ടു. സമീപത്തിരുന്ന അവന്റെ ഭാര്യയും കണ്ണീർപൊഴിച്ചു.

'അവൻ ഇനി തിരികെ വരുമോ?' ദുഃഖത്തിന്റെ അഗാധതയിലേക്കാണ്ട അതേയ്ങ്ങളിൽനിന്ന് ഒരു കുമിഴപോലെ ആ പോദ്യംമാത്രം പൊന്തിനിന്നു. അവരുടെ ജീവിതത്തോണിയുടെ ചുക്കാൻ ആ സമുദ്രമദ്ധ്യത്തിൽവെച്ചു നഷ്ടപ്പെട്ടുവോ? ആപത്തിന്റെ കാർമേഘങ്ങൾ ചുറ്റുപാടും തടിച്ചുകൂടിയിരിക്കുന്നു. എല്ലാം അന്ധകാരമയം; എല്ലാം അവ്യക്തം.

അവരെയെല്ലാം കണ്ണീരിലാറാടിച്ചുകൊണ്ടു ആ രാത്രി കടന്നുപോയി.

അന്നു വൈകുന്നേരം പുറപ്പെട്ട ദിനപത്രത്തിൽ ഇങ്ങിനെ ഒരറിപ്പോർട്ടു കണ്ടു:

"ഇന്നലെയുണ്ടായ കാറ്റിന്റെ ഫലമായി തകർന്ന തോണിയിലെ ഒരാളുടേതെന്നു സംശയിക്കപ്പെടുന്ന ഒരു ശവം ഇന്നുച്ചയ്ക്കു ബേപ്പൂർ അഴിമുഖത്തു് അടിഞ്ഞിരിക്കുന്നു. മുഖവും വയറുമെല്ലാം മത്സ്യം തിന്നിരിക്കയാൽ ആളെ തിരിച്ചറിയാൻ വളരെ പ്രയാസമാണു്. അധികൃതന്മാർ സ്ഥലത്തെത്തി ശവം ഏറ്റെടുത്തു."

പകപ്പുവകാശം കാഥികനു

അയൽവീട്ടിലെ പത്രവായനക്കാരനായ ഒരു ചെറുപ്പക്കാരൻ ആ വാർത്താശകലവുമായി അസ്സന്റെ വീട്ടിൽ ഓടിച്ചെന്നു. അയ്യോ മനംപിളർക്കുന്ന കാഴ്ചകൾ! 'അള്ളാ! ഇതോ വിധി' എന്നു നെഞ്ഞത്തടിച്ചുകൊണ്ടു അസ്സന്റെ മാതാവു മറിഞ്ഞുവീണു. അവന്റെ ഭാര്യ ശബ്ദം പുറപ്പെടുവിക്കാൻകൂടി ശക്തയായില്ല. അവളും അങ്ങിനെ മോഹാലസ്യപ്പെട്ടുവീണു.

ആ വീട്ടിലെ ദാസി വർത്തമാനം അലവിയുടെ വീട്ടിൽ കൊണ്ടുചെന്നു. അലവിയുടെ ഭാര്യ വാവിട്ടു കരഞ്ഞുപോയി. രോഗംകൊണ്ടു തളർന്ന ആ അവശൻ ഒരു പ്രേതത്തെപ്പോലെ പകച്ചുകിടന്നു.

അവനു എപ്പോഴും ബോധംതെളിഞ്ഞുവെന്നു പറയാൻ വയ്യ. അവന്റെ ദിനം എന്നു ഭേദമായി എന്നും പറഞ്ഞുകൂടാ.

പക്ഷേ, അവൻ പുറത്തിറങ്ങിയതു ഒരു പുതിയ പേരോട്ടുകുടിയാണു — ഭ്രാന്തൻ. അവൻ സദാ പിറുപിറുക്കും. പലതും പുലമ്പും. വെറുതെ ചിരിക്കും. മീൻപിടിക്കുന്നതിൽ മാത്രം അവനു ഒരു ഭ്രാന്തുമുണ്ടായിരുന്നില്ല. എങ്ങിനെയെങ്കിലും അരിക്കുള്ള വകയുണ്ടാക്കും.

വൈകുന്നേരമായാൽ അവന്റെ ദിനചര്യ ഇതാണു: കടൽത്തീരത്തു ചെല്ലുക; കടലിനെ നോക്കി സംസാരിക്കുക. ചുറ്റുപാടും എത്ര ആളുകൾ വന്നുകൂടിയാലും അവന്റെ പരിപാടിക്കു ഒരു മുടക്കവുമില്ല. അപ്പോൾ ചുറ്റുപാടും നടക്കുന്നതൊന്നും അവൻ ശ്രദ്ധിക്കാറില്ല. അസ്തമയത്തിനു മാത്രമേ അവന്റെ പ്രസംഗത്തിനു വിരാമമിടാൻ കഴിയൂ.

രസകരമായ ചില പരീക്ഷണങ്ങൾ

(ലോകാവലോകി)

ശ്വാസംമുട്ടിക്കുന്ന കൺട്രോളിന്റെ മദ്ധ്യത്തിലിരുന്നുകൊണ്ടും ശാസ്ത്രജ്ഞന്മാർ ഗവേഷണങ്ങൾ നടത്തിക്കൊണ്ടിരുന്നിട്ടുണ്ട്; പരീക്ഷണങ്ങൾ പലതും നോക്കിട്ടുണ്ട്—അതും, രസകരമായ ചില പരീക്ഷണങ്ങൾ; കേൾക്കുമ്പോൾ മിഴിച്ചുനിന്നുപോകുന്ന ചില പരീക്ഷണങ്ങൾ! കേൾക്കണോ അവരുടെ ചെയ്തികൾ? ഇതാ, ഞാൻ എണ്ണിയെണ്ണിപ്പറഞ്ഞുതരാം —.

1. ഹൃദയം കഴുത്തിലെടുത്തുവെക്കുന്നു!

"ഹൃദയം മാററുക" എന്നതു വികാരപരമായ ഒരു പരിവർത്തനം ഉളവാക്കുക എന്ന അർത്ഥത്തിൽ നാം വളരെക്കാലമായി ഉപയോഗിച്ചുവന്നിട്ടുള്ള ഒരു ശൈലിയാണ്. എന്നാൽ അതു അന്വർത്ഥമാക്കുമാറു തനി ഹൃദയംതന്നെ മാററുന്നു. അതായതു രക്തപരിസരണത്തിന്റെ കേന്ദ്രസ്ഥാനമായ ആ "റിസർവോയർ"തന്നെ മാററുന്ന ക്രിയയെപ്പററിയുള്ള ഒരാലോചന സ്വപ്നത്തിൽപോലം നമ്മുടെ തലച്ചോറിൽ ഇതുവരെ കടന്നിട്ടില്ല. എന്നാൽ ശാരീരിക ഗവേഷണങ്ങൾക്കു പേരുകേട്ട റഷ്യയിലെ ഒരുഡോക്ടർ അതും ചെയ്തുകഴിഞ്ഞിരിക്കുന്നു. മോസ്കോവിലെ ഗോർക്കി മെഡിക്കൽ ഇൻസ്റ്റിററ്യൂട്ടിലെ പ്രൊഫ: സിനിററ്സിൻ തവളയുടേയും മററു ജീവികളുടേയും ഹൃദയങ്ങൾക്കു പരസ്പരം "ട്രാൻസ്ഫർ" കൊടുക്കുന്നതിൽ വിജയിയായിരിക്കുന്നു. തവളയുടെ വായയിൽക്കൂടി ഒരു നവഹൃദയം അകത്തേക്കു കടത്തി അതിന്റെ സ്വന്തം ഹൃദയം മുറിച്ചെടുക്കുകയാണു അദ്ദേഹം ചെയ്തതു തവളയുടെ പെരുമാററത്തിൽ യാതൊരു മാററവും കണ്ടില്ല. ഇതിനാൽ പ്രോത്സാഹിതനായി അദ്ദേഹം നായ, മുയൽ, പൂച്ച മുതലായവയുടേയും ശരീരത്തിൽ പരീക്ഷണങ്ങൾ നടത്തി. ഹൃദയം അതാതു ജീവിയുടെ കഴുത്തിൽ ഘടിപ്പിച്ചു അതിന്റെ ജവനികകൾ (Ventricles) രക്തപരിസരണമാർഗ്ഗവുമായി ഘടിപ്പിക്കുകയാണ്. അദ്ദേഹംചെയ്തതു. ഒട്ടിച്ച ഹൃദയങ്ങൾ ഇപ്പോഴും ക്രമമായി പ്രവർത്തിച്ചു കൊണ്ടിരിക്കുന്നു. ആ ജന്തുക്കൾക്ക് യാതൊരു സുഖക്കുറവുംഇല്ലതാനും! ഇനികുറേ കഴിയുമ്പോൾ മനുഷ്യരും കഴുത്തിൽ ഹൃദയം ഒട്ടിച്ചു നടക്കുവാൻ തുടങ്ങുമോ, ആവോ?

2. തലമണ്ട സ്പടികക്കൂട്ടിലാക്കുന്നു!

അമേരിക്കയിലെ നാവിക വകുപ്പ് ചെയ്ത വിദ്യയാണിത്. മസ്തിഷ്കത്തെപ്പററിഗവേഷണം നടത്തിയാണ് അവർ ഇതുചെയ്തത്. പരീക്ഷണം നടത്തിയതോ ഒരു മരഞ്ചാടിയുടെ തലയിൽ. ജീവനുള്ള ആ മർക്കടവീരന്റെ തലയോടു, അതിനെ കൊല്ലാതെതന്നെ പൊളിച്ചെടുത്തു പകരം സ്പടികതുല്ലമായ ഒരു കപാലം വെച്ചുകൊടുത്തു — തലച്ചോറിന്റെ ഗൂഢഗൂഢമായ രഹസ്യപ്പണികളൊക്കെ പുറമെനിന്നു ഒററിനോക്കുവാൻ. എന്നിട്ടും ആ വാനര പ്രവരനെവിട്ടില്ല. മണ്ടക്കു പല പ്രാവശ്യം മേടിനോക്കി; ആണിപോലെയുള്ള ആയുധങ്ങൾ തലച്ചോറിലെത്തുമാറ് അടിച്ചു കയററിനോക്കി-എല്ലാം എന്തിന്ന്? തലച്ചോറിന്റെ പ്രവൃത്തിയിലുള്ള മാററങ്ങൾ മനസ്സിലാക്കാൻ! വിശേഷബുദ്ധിയില്ലാത്ത കുരങ്ങിന്റെ മസ്തിഷ്കത്തെപ്പററിയാണ് ഈ ഗവേഷണം. ശാസ്ത്രജ്ഞന്റെ ജിജ്ഞാസ അതോടുകൂടി അവസാനിക്കുമെന്നു നിങ്ങൾ വിചാരിക്കുന്നുണ്ടോ? ഡാർവിൻ സിദ്ധാന്തപ്രകാരം മർക്കടന്റെ പിൻതുടർച്ചക്കാരനായ

മനുഷ്യനേയും മെല്ലെ പിടിക്കുടുകയില്ലെന്നു അതുകൊണ്ട്! ലോകത്തിലെ എല്ലാ ജീവികളുടേതിനെക്കാളും വമ്പിച്ച തോതിലും വൈവിധ്യത്തോടുകൂടിയും അത്ഭുതാവഹമായ വിധത്തിൽ പ്രവർത്തിക്കുന്നതു വിശേഷബുദ്ധിയുള്ള മനുഷ്യന്റെ മസ്തിഷ്കമല്ലേ? ആത്മഹത്യചെയ്ത ഒരു നാസിനേതാവിന്റെ തലച്ചോർ അമേരിക്കയിലേക്ക് പരീക്ഷണത്തിന്നയച്ച വിവരം നാം കുറച്ചുമുമ്പ് അറിഞ്ഞിട്ടുണ്ടല്ലോ.

3. അഞ്ച് ഡോളറിന്ന് ഒരു കണ്ണ്

"കണ്ണ് പോയാലറിയാം കണ്ണിന്റെ കാര്യം" എന്നൊരു പഴഞ്ചൊല്ലുണ്ട്. എത്രയും അർത്ഥവത്തായ ഒരു വാക്യമാണത്. അതില്ലെങ്കിൽ മനുഷ്യന് ലോകമെന്തെന്നുതന്നെ അറിയുവാൻസാധ്യമല്ല. സൂര്യോസ്തമയവും ചന്ദ്രോദയവും, സിനിമയും, ഭരതനാട്യവും, അശോകകുമാരനും, ലീലാമിറർനിസ്സും, ഉദയശങ്കറും ഗോപിനാഥനും എല്ലാം ദർശനശക്തിയില്ലാത്തവന്നു അന്ധകാരമയംതന്നെ. ആംഗലകവിയായ മിൽട്ടൻ തന്റെ അന്ധത്തെപ്പറ്റി എഴുതിയ വിലാപകവിത സുപ്രസിദ്ധമാണല്ലൊ.

കണ്ണുപോയാൽ ഇങ്ങിനെ ദർശനശക്തി നഷ്ടമാവുന്നെന്നു മാത്രമല്ല, മുഖത്തിന്നൊരു വൈരൂപ്യംകൂടി വരുന്നു. ഇതിനെ ഇല്ലായ്മചെയ്യാൻ ശാസ്ത്രജ്ഞന്മാർ പലവിദ്യകളും പ്രയോഗിച്ചുതുടങ്ങീട്ടുണ്ട്. അവർ കൃത്രിമക്കണ്ണുകൾ തന്നെ ഉണ്ടാക്കിഘടിപ്പിച്ചുകൊടുത്തു വരുന്നുണ്ട്. സാധാരണമായി സ്ഫടികത്തിന്റെ കണ്ണാണ് വെച്ചുകൊടുക്കാറ്. എന്നാൽ ഇതിന്ന് ഘനംകൂടുന്നു, വിലയും വളരെ അധികമാണ്. ഇതിന്നൊരു പരിഹാരം അമേരിക്കൻ പട്ടാളത്തിലെ ഡോക്ടർമാർ കണ്ടുപിടിച്ചിരിക്കുന്നു. ഇഷ്ടംപോലെ ആകൃതി നൽകാവുന്നതും ഒതുക്കാവുന്നതും ആയ ഒരു സങ്കലിത വസ്തുകൊണ്ട് അവർ കണ്ണുണ്ടാക്കിത്തുടങ്ങിയിരിക്കുന്നു. ഇതു വളരെ ലാഘവമുള്ളതാണ്. വിലക്കും വളരെ കുറവുണ്ട്. 5 ഡോളർ (കഷ്ടിച്ചു 20 രൂ.) മാത്രം കൊടുത്താൽ ഒരു കണ്ണുകിട്ടും! ഒരു കണ്ണടയുടെ വില കൂടിയില്ല! (സ്ഫടികക്കണ്ണിന്നു 300 ഡോളറോളം വിലയുണ്ട്.) ഈ പുതിയ കണ്ണ് വെച്ചാൽ പ്രകൃത്യാ ഉള്ളതുതന്നെയാണെന്നു തോന്നും. കുറെയൊക്കെ ചലനമുണ്ടാക്കുവാനും സാധിക്കും. പോരെ, കാണുവാൻ കഴിഞ്ഞില്ലെങ്കിലെന്തു, കണ്ണു കിട്ടീല്ലേ?—അതെപ്പറ്റിക്കുവാൻ കഴിയുന്ന കണ്ണു! പോരെങ്കിൽ ഇതു ഒരിക്കലും പൊട്ടിപ്പോവുകയും ഇല്ലത്രെ യുദ്ധത്തിൽ അപകടംപറ്റിയ എത്രയോ പട്ടാളക്കാർക്ക് ഇതു ഉപകാരമായിത്തീർന്നിട്ടുണ്ട്.

4. പണിയെടുക്കുന്ന കൃത്രിമഹസ്തം!

ചില ബൊമ്മകളെക്കൊണ്ടു കൃത്രിമമായി സലാംപറയിക്കുന്നതും മറ്റോരോ പ്രവൃത്തി ചെയ്യിക്കുന്നതും നാം കേട്ടിട്ടുണ്ടല്ലോ. എന്നാൽ അംഗവൈകല്യംവന്നവർക്കു കൃത്രിമമായ അംഗങ്ങൾ വെച്ചുകൊടുത്താൽ ആ അവയവങ്ങളെക്കൊണ്ടു പ്രവൃത്തിക്കുപോയോ

വട്ടാമ്പായിൽ
ചാത്തുക്കുട്ടി വൈദ്യരുടെ
പ്രസിദ്ധമായ
A. V. OIL
രക്തദൂഷ്യത്തിന്നു അത്യുത്തമം.
K. V. KRISHNAN.
THE ANGLO INDIAN PHARMACY, CALICUT.

ഗപ്പെടുക എന്നതു ഇതുവരെ അതു പറയത്തക്കവിധമൊന്നും സാധിച്ചിരുന്നില്ല, എന്നാൽ വിശേഷമസ്തിഷ്കത്തിന്റെ നിരന്തരപ്രവൃത്തിമൂലം അതുക്രമേണ സാദ്ധ്യമായിത്തീരുകയിരിക്കുന്നു. സാധാരണ ഹസ്തത്തെപ്പോലെതന്നെ പ്രവൃത്തിയെടുക്കുന്ന കൃത്രിമകരങ്ങൾ ഒരു ജർമ്മൻ പരീക്ഷണശാലയിൽ വെച്ച് നിർമ്മിക്കപ്പെട്ടിട്ടുണ്ട്. നാഡിയുടെ മിടിപ്പ് മൂലമാണ് കൃത്രിമമായിപ്പിടിപ്പിക്കപ്പെട്ട ഇത്തരം ഹസ്തത്തിനു ചലനശക്തിയുണ്ടാവുന്നതു. അതിനു യോജിച്ചവസ്തുക്കളെക്കൊണ്ടാണ് ഇതുനിർമ്മിക്കുന്നതു. സിരാമണ്ഡലത്തിൽ നിന്നുപുറപ്പെടുന്ന വൈദ്യുതചലനമാണു കൃത്രിമഹസ്തത്തിനുകൂടി ചലനമുണ്ടാക്കുന്നതു. ഇത്തരം ഹസ്തം ഇപ്പോൾ പൂർണ്ണമായി നിയന്ത്രിക്കുവാൻ സാധിക്കുന്നില്ലെങ്കിലും അതുകൊണ്ട് സാധനങ്ങൾ എടുക്കുവാനൊക്കെ കഴിയുന്നുണ്ട്.

5. മരംകൊണ്ടുള്ള കാലുകൾ:

യുദ്ധത്തിൽ കാലുപോയ്പോയപട്ടാളക്കാർക്ക് പുതിയകാലുവെച്ചുകൊടുക്കുവാൻതുടങ്ങിട്ടുണ്ട്. ഇതു പൂനക്കടുത്തുള്ള കക്കിയിലെ കൃത്രിമാവയവകേന്ദ്രത്തിൽ വെച്ചാണ് ചെയ്യുവരുന്നതു. വിയന്നയിലും ലണ്ടനിലും പോയി പരിശീലനം കഴിച്ചുവന്ന ലഫ്ടനർ കേണൽ എ. എം. ചെയ്ധരിയുടെ മേൽനോട്ടത്തിലാണ് ഇതു ചെയ്യുവരുന്നതു്. കാൽവെച്ചുകൊടുത്താൽ കുറച്ചുദിവസം താങ്ങോടുകൂടി നടത്തിക്കുന്നു. പിന്നീട് താങ്ങില്ലാതെതന്നെ, വടിയൊന്നുംകൂടാതെതന്നെ, നടക്കുവാനുള്ള പരിശീലനം നൽകുന്നു എത്രയോപേർക്ക് ഇപ്രകാരംചെയ്തുകൊടുത്തുകഴിഞ്ഞു. പക്ഷേ ഈകാലിനു റ്റല്ലസുഖക്കേടും വന്നാൽ ചികിത്സിക്കുവാൻ ചെയ്ധരിയുടെ അടുത്തിയിൽതന്നെ പോകണം— മദ്രാസ് ജനറലാസ്പത്രിയിൽ കൂടി പോയാൽപോര!

മുസ്ലിംസാമ്രാജ്യത്തിന്റെ ഉത്ഭവം

സി. പി. വർഗ്ഗീസ്സ്

മുസ്ലിം ലോകത്തിന്റെ ആദ്ധ്യാത്മിക തലസ്ഥാനമായ മക്കയിൽനിന്നു പതിനൊന്നുദിവസത്തെ യാത്രാദൂരത്തിൽ, ഉത്തരദിക്കിലായി, ഹിജാസ് പ്രവശ്യയിൽ മദീന എന്ന പട്ടണം സ്ഥിതിചെയ്യുന്നു. സമുദ്രനിരപ്പിൽനിന്ന് 619 മീററർ ഉയരത്തിൽ നിലകൊള്ളുന്ന ആ പട്ടണത്തിനു ചുററും, നോക്കെത്താത്തവിധത്തിൽ അതിവിസ്തൃതമായ മണൽക്കാടുകൾ കിടക്കുന്നു. മദ്ധ്യരേഖക്കു വടക്കുഭാഗത്തായി, സ്ഥിതിചെയ്യുന്ന ആ പ്രദേശത്തു, ഗ്രീഷ്മർത്തുവിൽ 280 ഡിഗ്രിയും, ശിശിരർത്തുവിൽ പകൽസമയം 10 ഡിഗ്രിയും, രാത്രിസമയം പൂജ്യത്തിനു താഴെ 5 ഡിഗ്രിയും ആണ് ശീതോഷ്ണാവസ്ഥ എന്നു കണക്കാക്കപ്പെട്ടിരിക്കുന്നു. തൻമൂലം ശിശിരകാലത്തിലെ രാത്രികളിൽ വെള്ളം മഞ്ഞുകട്ടിയായിത്തീരാറുണ്ടു. അറബികളുടെ ഭക്ഷണവിഭവങ്ങളിൽ പ്രാധാന്യം അഹിക്കുന്ന ഈത്തപ്പഴം വഹിച്ചുകൊണ്ടുള്ള പനമരങ്ങളും, അവരുടെ വാഹനമായ ഒട്ടകങ്ങളുടെ ആഹാരദ്രവ്യമായ മുൾപ്പടർപ്പുകളും, മററു ആരണ്യതരുക്കളും സുലഭമായി ആ പ്രദേശത്തു വളരുന്നു. വാണിജ്യപരമായി വളരെ പ്രാധാന്യം ആ പട്ടണത്തിനുണ്ടായിരുന്നു. ബാഹ്യലോകവുമായി സമ്പർക്കംസ്ഥാപിക്കുവാൻ അവിടത്തെ നിവാസികൾക്കു അവസരം ലഭിക്കുകയും ചെയ്തിരുന്നു. തൽഫലമായി അവിടത്തെ ജനത, പരിസരങ്ങളിലുള്ള ഇതരജനങ്ങളെക്കാൾ പരിഷ്കൃതരും സംസ്കാരസമ്പന്നരുമായിരുന്നു. പിൽക്കാലത്തു, യൂറോപ്പു ഖണ്ഡത്തിൽ ഐബേറിയൻ ഉപദ്വീപു, ആഫ്രിക്കാഖണ്ഡത്തിൽ മദ്ധ്യധരണ്യാഴിയുടെ തീരപ്രദേശങ്ങൾ, ഏഷ്യാഖണ്ഡത്തിൽ കരിങ്കടൽ മുതൽ ബംഗാൾ ഉൾക്കടൽ വരെയുള്ള ദേശങ്ങൾ, ഉൾക്കൊണ്ടിരുന്ന വമ്പിച്ച മുസ്ലിം സാമ്രാജ്യത്തിന്റെ തലസ്ഥാനമാകാനുള്ള അതുല്യഭാഗ്യം ഈ ചെറുപട്ടണത്തിനാണുണ്ടായതു്.

പ്രവാചകരുടെ ജന്മദേശമായ മക്കയ്ക്കു ആ ഭാഗ്യം സംലഭ്യമാകാതെ, വിദൂരസ്ഥിതമായ മദീനയ്ക്കു അതു എങ്ങിനെ കരഗതമായി എന്നുള്ള വസ്തുത ചരിത്രപ്രസിദ്ധമായ ഒന്നാകയാൽ ഇവിടെ പ്രസ്താവിക്കണമെന്നില്ല. സ്വവംശജരെങ്കിലും നിഷ്ഠൂരരായ ഖുറൈഷികളുടെ ഉപദ്രവം സഹിക്കുവയ്യാതെ പ്രവാചകർ ചുരുക്കം ചില സഹചരരുമൊത്തു മദീനയെ അഭയംപ്രാപിക്കുകയും, മുസ്ലിം സാമ്രാജ്യത്തിന്റെ വിത്തു അവിടെ നടുകയുംചെയ്തു. കാലാന്തരത്തിൽ ആ ചെറുബീജം, മുളച്ചു തഴച്ചു വളർന്നു ശാഖോപശാഖകളായി, സർവ്വലോകത്തേക്കും, സർവ്വ ചരിത്രകാരന്മാരേയും അത്ഭുതസ്തബ്ധരാക്കിക്കൊണ്ടു, വികസിക്കുകയും ചെയ്തു.

പ്രവാചകരുടെ ആഗമനത്തിനുമുമ്പു ആ പട്ടണത്തിന്റെ പേർ യസ്രീബ് എന്നായിരുന്നു. ആ പട്ടണം വളരെ പുരാതനമായ ഒന്നായിരുന്നു. ഏതോ ഒരു അമാലക്കൈററു നേതാവു സ്ഥാപിച്ചതാണു അതെന്നു പറയപ്പെടുന്നു. ആ പട്ടണത്തിലും പരിസരങ്ങളിലും ആ വർഗ്ഗക്കാർതന്നെ നിവസിച്ചുപോന്നു. എന്നാൽ കാലാന്തരത്തിൽ അവർ നശിക്കുവാൻ തുടങ്ങി. യൂറോപ്പിൽനിന്നു ബഹിഷ്കൃതരായ യഹൂദന്മാർ അനുസൃതം ആ പ്രദേശത്തേക്കു പ്രവഹിക്കുകയും, തദ്ദേശവാസികളായ അറബികളെ നശിപ്പിക്കുകയും ചെയ്തു. യഹൂദന്മാർ ഹിജാസിനു വടക്കുഭാഗത്തു പല കോളനികളും സ്ഥാപിച്ചു. അവയിൽ പ്രമുഖമായതു മൂന്നെണ്ണമാണ്. അവ, കേബാറിലെ ബനീനസീർ, ഫിദാക്കിലെ ബനീകുറൈസ്, മദീനയ്ക്കു സമീപംതന്നെയുള്ള ബനീ-കൈനൂക്കാ എന്നിവയായിരുന്നു. സുരക്ഷിതവും ശക്തിമത്തുമായിരുന്ന ആ നിവാസകേന്ദ്രങ്ങളിൽ നിലയുറപ്പിച്ചുകൊണ്ടു, യഹൂദന്മാർ അറബികളുടെ മേൽ ശക്തിപ്രാപിച്ചു. പക്ഷെ അതു അധികകാലം നിണ്ടുനിന്നില്ല. കഹ്തനൈററു വർഗ്ഗക്കാരുടെ രണ്ടു ശാഖകളായിരുന്ന ആസ്, കസ്രജ് എന്നീ ഗോത്രക്കാർ യസ്രീബിൽ ശക്തിപ്രാപിച്ചു. ആദ്യകാലത്തു അവരും യഹൂദന്മാർക്കു കീഴടങ്ങിയിരുന്നുവെങ്കിലും പിന്നീടു യഹൂദന്മാരെ അവർ തകർത്തു പ്രാബല്യം കരസ്ഥമാക്കി. പക്ഷെ അവർ തമ്മിലുള്ള മത്സരം അവസാനിച്ചിരുന്നില്ല. അതു പരിപൂർണ്ണമാ

ത്തി അവസാനിച്ചതു പ്രവാചകരുടെ ആഗമനത്തിനുശേഷം മാത്രമാണ്. ഇതാണു മുസ്ലിം രാഷ്ട്രത്തിന്റെ ബീജമായ മദീനയുടെ സംക്ഷിപ്തചരിത്രം. ഇന്നു യസ്‌രിബ് എന്ന പേരുമാറി, മദീനത്തുന്നബി എന്നും, അൽ-മദീനയെന്നും, മദീനയെന്നും ഉള്ള പേരുകളാൽ ആ പട്ടണം അറിയപ്പെടുന്നു.

ആദ്യത്തെ ആ ചെറു മുസ്ലിംരാഷ്ട്രത്തിലെ ജനാവലി മൂന്നു വ്യത്യസ്ത ഘടകങ്ങളാൽ നിർമ്മിക്കപ്പെട്ടതായിരുന്നു. ഒന്നാമത്തേതു്, പ്രവാചകരിലും, അദ്ദേഹത്തിന്റെ മതസിദ്ധാന്തങ്ങളിലും വിശ്വസിച്ച മദീനാനിവാസികളായിരുന്നു. അവരെ പ്രവാചകർ അൻസാർ എന്നുവിളിച്ചു. അൻസാർ എന്ന പദത്തിന്റെ അർത്ഥം സഹായികൾ എന്നാണ്. അഭയംതേടിവന്ന പ്രവാചകരേയും, അനുഗാമികളെയും സഹായിച്ചവരാണല്ലോ അവർ. രണ്ടാമത്തേതു്, പ്രവാചകരുടെകൂടെ മദീനയിലേക്ക് വന്നവരായിരുന്നു. പ്രവാചകൻ അവരെ മുഹാജിറീൻ എന്നുവിളിച്ചു. മുഹാജിറീൻ എന്നപദത്തിന്റെ അർത്ഥം അഭയാർത്ഥികൾ അല്ലെങ്കിപ്രവാസികൾ എന്നാണ് മക്കയിൽനിന്നു അഭയംതേടി മദീനയിൽവന്നവരായിരുന്നല്ലോ അവർ. മൂന്നാമത്തെഘടകം, തദ്ദേശവാസികളായ യഹൂദന്മാരായിരുന്നു. രാഷ്ട്രത്തിന്റെ സംരക്ഷിതാവസ്ഥയും, അഭംഗമായ നിലനില്പിനും, വിവിധ ഘടകങ്ങൾ തമ്മിൽ വിശ്വാസവും സ്നേഹവും ഉണ്ടായിരിക്കേണ്ടതു് അനുപേക്ഷണീയമാണല്ലോ. രാജ്യഭരണ മീമാംസാവിചക്ഷണനായ പ്രവാചകരെ ആ ഒരു സംഗതി ആരും പഠിപ്പിക്കേണ്ട ആവശ്യമുണ്ടായിരുന്നില്ല. ആദ്യമായി സാഹോദര്യബന്ധം സംസ്ഥാപിക്കുവാനാണ് പ്രവാചകർ പ്രയത്നിച്ചതു്. അൻസാർമാരും മുഹാജിർമാരും, ഇസ്ലാംമാകുന്ന അഭേദ്യശൃംഖലയാൽ ബന്ധിക്കപ്പെട്ടു കഴിഞ്ഞിരുന്നു. പക്ഷെ, ആദ്യംപറഞ്ഞവരുടെ കൂട്ടത്തിൽ കപടഭക്തന്മാർ ധാരാളം ഉണ്ടായിരുന്നു. അവരെ മുനാഫിക്കീക എന്നു വിളിച്ചുവരുന്നു. അവരുടെ വിശ്വാസം അചഞ്ചലവും സംദൃഢവുമായിരുന്നില്ല. അവരുടെനേതാവു അബ്ദുല്ലാഹിബിൻ ഉബയ്യഎന്ന ഒരാളായിരുന്നു. അയാൾ മദീനയുടെ രാജാവാകണമെന്നു കാംക്ഷിച്ചിരുന്നു. തൽകാര്യസാദ്ധ്യത്തിന് ഒരു സംഘം അനുചരന്മാരേയും ശേഖരിച്ചിരുന്നു. എല്ലാക്കാര്യവും പൂർത്തിയായി, രാജ്യചക്രം പിടിച്ചുപററുവാനുള്ള മുഹൂർത്തമായപ്പോഴാണ് പ്രവാചകർ അവിടെവന്നതു്. തന്മൂലം അയാൾ ഭഗ്നാശനും കോപാകുലനുമായിത്തീർന്നു. എന്നാൽ നിഷ്കപടരായ പൊതുജനങ്ങൾ പ്രവാചകരുടെ പതാകയിൻകീഴിൽ തടിച്ചുകൂടിയിരുന്നതുകൊണ്ടു്, അയാൾക്കും പ്രവാചകരുടെനേരെ സ്നേഹംനടിക്കാതെ നിവൃത്തിയില്ലാതെവന്നു. അങ്ങിനെ അബ്ദുല്ലയും ഇസ്ലാംമതാനുസാരിയായി തീർന്നുവെങ്കിലും മനുഷ്യസ്വഭാവത്തെ നല്ലവണ്ണം അറിഞ്ഞിരുന്ന പ്രവാചകർ അയാളെ പരിപൂർണ്ണമായി വിശ്വസിച്ചിരുന്നില്ല. എന്നുവരികിലും മുനാഫിക്കുകൾ ഉൾപ്പെടെയുള്ള അൻസാർമാരും മുഹാജിർമാരും ഐക്യത്തിൽതന്നെ വർത്തിച്ചു.

എന്നാൽ യഹൂദന്മാരുടെ സാന്നിദ്ധ്യം ആ ചെറുരാഷ്ട്രത്തിന് ഒരു അപകടംതന്നെ ആയിരുന്നു. ഖുറൈഷികളുമായി വാണിജ്യപരമായി ബന്ധമുള്ള അവർ, എപ്പോഴെങ്കിലും പ്രവാചകരെ ഒററിക്കൊടുക്കുമെന്നു എല്ലാവരും ഭയപ്പെട്ടിരുന്നു. ഒററിക്കൊടുക്കുകയും, നശിപ്പിക്കുകയും ചെയ്യുന്നതു അവരുടെ പാരമ്പര്യമാണല്ലോ. എന്നുവരികിലും, നിവൃത്തിയുള്ളിടത്തോളം അവരുമായി രമ്യപ്പെടുന്നതാണ് നല്ലതെന്നു പ്രവാചകർ തീർച്ചപ്പെടുത്തി. അതനുസരിച്ചു്, ഒരു പ്രഖ്യാപനം പ്രവാചകർ ചെയ്തു. മുസൽമാന്മാർ പരസ്പരവും, അവരും അന്യമതസ്ഥരും തമ്മിലും ഉണ്ടായിരിക്കേണ്ടതായ ബന്ധം എന്താണെന്നും, എങ്ങിനെയുള്ളതാണെന്നും ആ പ്രഖ്യാപനത്തിൽ പ്രവാചകർ സംശയാതീതമായ ഭാഷയിൽ വ്യക്തമാക്കിയിരുന്നു. ആ പ്രഖ്യാപനത്തെ യഹൂദന്മാരും സഹർഷം സ്വീകരിച്ചു. കാരണം അവരുടെ അവകാശങ്ങൾ ആ പ്രഖ്യാപനംമൂലം സംരക്ഷിതമായിരുന്നു. വാസ്തവത്തിൽ ആ പ്രഖ്യാപനവും, അതിന്റെ പശ്ചാത്തലത്തിൽ കാണുന്ന രാഷ്ട്രീയമീമാംസയും, പര്യാലോചിക്കുമ്പോൾ പ്രവാചകർ ഒരു മതസ്ഥാപകനും ആദ്ധ്യാത്മികഗുരുവും മാത്രമല്ല, പ്രത്യുത ഒരു ഒന്നാംതരം രാഷ്ട്രീയചിന്തകനും, ഭരണപടുവുംകൂടിയായിരുന്നുവെന്ന് നിഷ്പ്രയാസം ഗ്രഹിക്കാവുന്നതാണ്. പരസ്പരം കലഹിച്ചിരുന്ന, അധികാരത്തിനു ഒരുവിധത്തിലും കീഴടങ്ങാതിരുന്ന, കലഹബുദ്ധികളായ വിവിധവർഗ്ഗത്തെയാണ് പ്രവാ

ചകർ ആ പ്രഖ്യാപനംമൂലം, ഒരു രാഷ്ട്രത്തിന്റെ കീഴിൽ ഏകീകരിച്ചത്. അതു വിശ്വസാഹോദര്യത്തിന്മേൽ അധിഷ്ഠിതമായിരുന്നു. ആ പ്രസിദ്ധപ്രഖ്യാപനത്തിന്റെ ചില ഭാഗങ്ങൾ ഇങ്ങിനെയാണ്. "സ്നേഹവാരിധിയും ദയാസിന്ധുവുമായ ജഗന്നിയന്താവിന്റെ നാമത്തിൽ പ്രവാചകനായ മുഹമ്മദ്ദിവിശ്വാസികൾ എല്ലാവർക്കുംനൽകുന്നതിട്ടാം. കുറൈഷികളായാലും യസ്രിബുകാരായാലും വിശ്വാസികളാകുന്ന എല്ലാവരും ഒരു രാഷ്ട്രത്തിന്റെസന്താനങ്ങളായിരുന്നു. സമാധാനവും, യുദ്ധവും എല്ലാമുസൽമാന്മാർക്കും പൊതുവായിട്ടുള്ളതാകുന്നു. അവരിൽ ഒരു വ്യക്തിക്കു യുദ്ധം പ്രഖ്യാപിക്കുവാനോ, സമാധാനസന്ധിയുണ്ടാക്കുവാനോ പാടുള്ളതല്ല. നമ്മുടെ രാഷ്ട്രത്തിൽ ജീവിക്കുന്ന യഹൂദന്മാരെ നാം സംരക്ഷിക്കേണ്ടതും ആദരിക്കേണ്ടതുമാണ്. നമ്മുടെ ജനങ്ങൾക്കുള്ള സർവ്വ അവകാശങ്ങളും അവർക്കുണ്ടായിരിക്കുന്നതാണ് ആഫ്, നജ്ജാർ, ഹരിത്തു, തലാബാ, ആസ് തുടങ്ങി യസ്രിബിൽ നിവസിക്കുന്ന സർവ്വ യഹൂദന്മാരും, നമ്മുടെ സംയുക്തരാഷ്ട്രത്തിന്റെ സജീവഘടകങ്ങളായിരിക്കുന്നതാണ്. മുസൽമാന്മാരെപ്പോലെ തങ്ങളുടെ മതം അനുസരിക്കുന്നതിന് അവർക്കു അവകാശമുണ്ട്. യഹൂദന്മാരുടെ സംരക്ഷണത്തിൻകീഴിൽ ഇരിക്കുന്നവർക്കും, അവരുടെ ബന്ധുക്കൾക്കും ഈ അവകാശങ്ങൾതന്നെ നൽകപ്പെട്ടിരിക്കുന്നു. മുസൽമാന്മാരുടേയും യഹൂദന്മാരുടേയും സംരക്ഷണത്തിൻകീഴിലുള്ള അടിമകൾക്കും യജമാനന്മാർക്കുള്ള അവകാശങ്ങൾതന്നെ ഉണ്ടായിരിക്കുന്നതാണ്. ഈ കാര്യത്തിൽ യജമാനനെന്നോ വേലക്കാരനെന്നോ വ്യത്യാസംകാണിക്കുവാൻ പാടുള്ളതല്ല. എല്ലാ മുസൽമാന്മാരും, അക്രമത്തെയും, അനീതിയെയും വെറുക്കേണ്ടതാണ്. സ്വന്തം രക്തത്തിൽ പെട്ടവരായാലും, കുറ്റംചെയ്തിട്ടുണ്ടെങ്കിൽ, ആ കുറ്റത്തെ നീതീകരിക്കുവാൻ ഒരിക്കലും തുനിയരുത്. ഈ പ്രഖ്യാപനം സ്വീകരിക്കുന്ന എല്ലാവരും, സംശയകരമായ സർവ്വത്തിനും നിവൃത്തിമാർഗ്ഗം പ്രവാചകരിൽനിന്നു തേടേണ്ടതാണ്." ഈവിധം മനോഹരമായ ഒരു തത്വസംഹിതയിന്മേലാണ് ആദ്യത്തെ മുസ്ലിംരാഷ്ട്രം സംസ്ഥാപിതമായത്. മദീനയ്ക്കു ചുറ്റുമുണ്ടായിരുന്ന ബനീനസീർ, ബനീകുറൈസ്, ബനീകൈത്തക്ക് എന്നീ യഹൂദഗോത്രക്കാരെ ആദ്യം ഈ പ്രഖ്യാപനത്തിന്റെ പരിധിയിൽ ചേർത്തിരുന്നില്ല എങ്കിലും പിന്നീടു അവരേയും ചേർത്തു.

എന്നാൽ യഹൂദന്മാർ അവരുടെ മൂർഖസ്വഭാവം കാണിക്കുവാൻ ആരംഭിച്ചു. തങ്ങളുടെ ബദ്ധവൈരികളായ അറബികളെ തകർത്ത് ഒരു യഹൂദരാഷ്ട്രമായി അറേബ്യയെ പരിവർത്തനംചെയ്യണമെന്നുള്ള ആഗ്രഹംമൂലം മാത്രമായിരുന്നു അവർ പ്രവാചകരുമായി രമ്യപ്പെട്ടത്. ആ കാര്യസാദ്ധ്യത്തിന് പ്രവാചകരെ കൂട്ടുപിടിക്കുകയാണ് അവർ ചെയ്തത്. എന്നാൽ അവരുടെ കുതന്ത്രങ്ങൾക്കു ഒരു കരുവായി പ്രവാചകരെ ഉപ

Visit 'BADSHASTORES' Calicut.

THE BEST SHOPPING ENTRE ON WEST COAST
For almost anything & everything
up-to-date in PIEGE GOODS
and FANCY ARTICLES.
Prices Defy competition.

കോഴിക്കോട്
'ബാദ്ഷാസ്റ്റോർസ്സിൽ'
എല്ലാതരം തുണിച്ചരക്കുകളും മററു സാധനങ്ങളും വളരെ ആദായത്തിൽ കിട്ടുന്നതാണ്.

S. H. BADSHA SAHEB & CO.,
HUZUR ROAD,
CALICUT.

യോഗിക്കുവാൻ സാധിക്കുകയില്ലെന്ന കണ്ടതോടെ കൂടി അവർ പ്രവാചകനെ ഉപദ്രവിക്കുവാൻ തുടങ്ങി. അവർ പ്രവാചകനുടെ തൃക്കരങ്ങളെ ഖുറൈഷികളുമായി സന്ധിയിലേർപ്പെട്ട പ്രവാചകനെ പരസ്യമായി അവഹേളിക്കുവാനും, അക്ഷേപിക്കുവാനും തുടങ്ങി. പീഡനം ഘോരമായപ്പോൾ മനഃപ്രയാസം അലങ്കോലപ്പെടുത്തി അവർ ഉച്ചരിച്ചു, അതനുസരിച്ചുള്ള പരിശുദ്ധാത്മാവിന്റെ അവതീർണ്ണം ഭംഗംവരുത്തി. അക്കാലത്തു കലാപരമായി യഹൂദന്മാർ വളരെ മുന്നേറുകയും പ്രാപിച്ചുവരികയുമായിരുന്നു. അവരുടെ കവികളും, ഇസ്ലാമിനെയും, പ്രവാചകനെയും, അദ്ദേഹത്തിന്റെ അനുയായികളേയും ദുഷിച്ചുകൊണ്ടു കവിതകൾ നിർമ്മിച്ചു, പരസ്യമായി പാടിനടക്കുകയും ചെയ്തു. ഇതുകൊണ്ടും തൃപ്തരാകാതെ, അവരുടെ രണ്ടു ഗോത്രക്കാരെ ഖുറൈഷികളുടെ അടുക്കൽ അയച്ചു, മദീനയെ അവർ ആക്രമിക്കുന്നവേളയിൽ സഹായംചെയ്തുകൊടുക്കാമെന്നു അറിയിച്ചു. ഖുറൈഷികൾ എങ്ങിനെയെങ്കിലും പ്രവാചകനെ നശിപ്പിക്കണമെന്നു വിചാരിച്ചിരിക്കയായിരുന്നു. യഹൂദന്മാരുടെ ദ്രോഹബുദ്ധി അവരെ വളരെ സന്തോഷിപ്പിച്ചു. യഹൂദന്മാരുടേയും മുനാഫിക്കുകളുടെയും സഹായത്താൽ മുസൽമാന്മാരുടെ ശക്തി ഖുറൈഷികൾ ശ്രദ്ധിച്ചു അറിഞ്ഞു. യഹൂദന്മാർ പ്രവാചകനുമായി സന്ധിയിലേർപ്പെട്ടിരിക്കുന്നതു താല്ക്കാലിക പരിതഃസ്ഥിതി മൂലമാണെന്നും, തങ്ങളുടെ സൈന്യം മദീനയുടെ പടിവാതിൽവരെ എത്തിയാൽ അവർ തങ്ങളുടെ ഭാഗം ചേരുമെന്നും ഖുറൈഷികൾ വിചാരിച്ചു.

ഈ പരിതസ്ഥിതിയിലാണ് ഖുറൈഷികൾ മദീനയെ ആക്രമിക്കുവാൻ വന്നതു്. മദീനയുടെ പ്രതിരോധശക്തി ഇപ്പോൾ പരിമിതമായിരുന്നു. എന്തുതന്നെയുള്ള രാജ്യദ്രോഹികൾ അപ്പോൾ വിപ്ലവത്തിനു തയ്യാറായും നിന്നിരുന്നു. ഇസ്ലാമിന്റെ ആദ്യത്തെ രാഷ്ട്രം, വിധിനിർണ്ണായകമായ ഒരു അവസ്ഥയെ ആണ് അപ്പോൾ തരണം ചെയ്തുകൊണ്ടിരുന്നതു്. എങ്കിലും പ്രവാചകൻ അശേഷം കുലുങ്ങിയില്ല. അദ്ദേഹം ഒരു പ്രവാചകൻ മാത്രമായിരുന്നില്ല, പ്രത്യുത ഒരു യോദ്ധാവും, തികഞ്ഞ യുദ്ധതന്ത്രജ്ഞനും കൂടിയായിരുന്നു. എല്ലാറ്റിലുമുപരിയായി തന്റെ സന്ദേശത്തിലും, തന്നെ നയിക്കുന്ന ദൈവത്തിലും അചഞ്ചലമായ വിശ്വാസം ഉണ്ടായിരുന്നു. രാജ്യദ്രോഹികളെ അദ്ദേഹം അമർത്തി. വിപ്ലവകാരികളിൽ ആറുപേരെ രാജ്യദ്രോഹക്കുറ്റത്തിന് വധിച്ചു. അധികം താമസിയാതെ ഖുറൈഷികളുടെ സൈന്യം മദീനയെ ആക്രമിക്കുവാൻ തുടങ്ങുകയും ചെയ്തു.

"CROWN BRAND" Underwears for You!

WHETHER WAR OR NO WAR

We are always at your Service

Insist on CROWN BRAND and CROWN BRAND alone

CHEAP AND DURABLE

BEST BY EVERY TEST

Manufactured by :—

MALABAR & PIONEER HOSIERY, LTD.,

CHALAPURAM P. O., CALICUT.

SPORTS SHIRTS ARE OUR SPECIALITIES.

കമ്പിയില്ലാക്കമ്പി

സി. കെ. വീരാൻകുട്ടി

കമ്പിയില്ലാകമ്പിയെസംബന്ധിച്ചു കേട്ടുകേൾവിപോലുമില്ലാത്തവർ നമ്മുടെ നാട്ടിൽ ഒർല്ലഭമാണ്. കമ്പിയും കാലുമില്ലാതെ അതികാശത്തിൽക്കൂടി എങ്ങനെയാണു വിദൂരദേശങ്ങളിലെ പാട്ടും പ്രസംഗവുമെല്ലാം ഇവിടെ എത്തുന്നതെന്ന് ഇന്നത്തെ ദൂരശ്രവണയന്ത്രം (Radio) ങ്ങളുടെ ചുറുപാടും തടിച്ചുകൂടുന്നജനസഞ്ചയത്തിലധികംപേരും അറിഞ്ഞിരിക്കയില്ല. കമ്പിയിൽക്കൂടി എന്നപോലെ കമ്പിയുടെയും മറ്റും സഹായംകൂടാതെ സന്ദേശങ്ങളയക്കുവാൻ സാധിക്കുന്നു ഒരേപ്പാടായതുകൊണ്ടു ഇതിനു 'കമ്പിയില്ലാ കമ്പി' എന്ന പേർ സിദ്ധിച്ചു ഈ കണ്ടുപിടിത്തത്തിന്റെ നാനാമുഖങ്ങളായ പ്രവർത്തനങ്ങളെ വ്യക്തമാക്കുക എന്നതു് സാധാരണന്മാക്ക് എളുപ്പത്തിൽ സാധിക്കുന്ന ഒന്നല്ല. എങ്കിലും അതിന്റെ അടിസ്ഥാനതത്വങ്ങൾ ഗ്രഹിച്ചിരിക്കുന്നതു് നന്നായിരിക്കും

കമ്പിയില്ലാകമ്പിയുടെ പ്രവർത്തനസിദ്ധാന്തങ്ങൾ ആദ്യമായിതന്നെ പുറത്തു് വന്നതു് ഹെൻറിച്ച് ഹെർട്സ് എന്നു പേരായ ഒരു ഇംഗ്ലീഷ് ശാസ്ത്രജ്ഞന്റെ ഗവേഷണങ്ങളിൽനിന്നാണ്. ഒരു വിദ്യുൽപൊരി (Electric Spark) പുറപ്പെടുമ്പോൾ പരിസരങ്ങളിലെല്ലാം അതിന്റെ ശക്തി വ്യാപിക്കുന്നുണ്ടെന്നു ഹെർട്സ് കണ്ടുപിടിച്ചു. വിദ്യുൽപൊരി പുറപ്പെടുവിക്കുന്ന ഒരുയന്ത്രത്തിന്റെയോ ബേറ്ററിയുടെയോ കുറെ അകലെയായി വെച്ച ഒരു കമ്പിയുടെ രണ്ടറ്റങ്ങളും തമ്മിൽ മേൽപ്പറഞ്ഞ പൊരി (Spark) ആ യന്ത്രത്തിൽനിന്നോ ബാറ്ററിയിൽനിന്നോ കമ്പിയിലേക്കു ചാടുന്നുണ്ടെന്നു അദ്ദേഹം മനസ്സിലാക്കി. പത്തു വർഷം കഴിഞ്ഞതിനുശേഷം ജെയിംസ് ക്ലാർക്ക് മേക്സ്വെൽ എന്ന മറ്റൊരു ശാസ്ത്രജ്ഞൻ വിദ്യുച്ഛക്തിഅലകൾ (waves)യിട്ടാണ് ഒരിടത്തുനിന്നു മറ്റൊരിടത്തേക്ക് വഹിക്കുന്നതെന്നും, അതു വളരെ വേഗത്തിൽ യാത്രചെയ്യുന്നു ഒന്നാണെന്നും കണ്ടുപിടിച്ചു. അദ്ദേഹം ഈ സിദ്ധാന്തങ്ങളെ സർ ഐസാക് ന്യൂട്ടനെപ്പോലെ രാജകീയ പണ്ഡിതസഭസ്സിനു (Royal Society) കാഴ്ചവെച്ചു. അധികം താമസിയാതെ ഹെർട്സ് തന്നെ ഈ സിദ്ധാന്തങ്ങളുടെ രഹസ്യവും കണ്ടെത്തി. അദ്ദേഹം ഈ വൈദ്യുതഅലകളുടെ (Elec waves) സ്വഭാവത്തെ സംബന്ധിച്ചു പല ഗവേഷണങ്ങളും നടത്തി അവയുടെ നീളവും വേഗവുമെല്ലാം അളന്നു കണക്കാക്കി.

ഈ പുതിയ കണ്ടുപിടിത്തം ശാസ്ത്രജ്ഞന്മാരുടെ ഇടയിൽ ഒരു കളിക്കൊപ്പായിത്തീർന്നു. സീനോർ മാർക്കോണി, ലോഡ്ജ്, മൂർഹെഡ് മുതലായവർ ഇതിന്റെ ശോഭനഭാവിയിൽ ഉറച്ച വിശ്വാസം കൈക്കൊണ്ടു. കമ്പിയുടെയും മറ്റും സഹായം കൂടാതെ ഒരു സ്ഥലത്തുനിന്നു മറ്റൊരു സ്ഥലത്തേക്കു സിഗ്നൽകൊടുക്കുവാൻ ഈ വൈദ്യുതഅലകളെ (Electric waves) ഉപയോഗപ്പെടുത്താമെന്നു അവർ തീർച്ചപ്പെടുത്തി. ഹെർട്സിന്റെ ഗവേഷണഫലങ്ങൾ പുറത്തു വന്നു പത്തു വർഷം തികയുന്നതിനുമുമ്പുതന്നെ കമ്പിയില്ലാകമ്പിമുഖേന നാലു നാഴികയിലധികം ദൂരം സന്ദേശങ്ങളയക്കുവാൻ കഴിയുമെന്നു മാർക്കോണി ബ്രിട്ടീഷ് ഗ

വമ്മെൻറിനെ അറിയിച്ചു. 1897-ൽ സാലിസ ബറിയിൽനിന്നു 34 നാഴിക അകലെയുള്ള ബാന്തിമേക്ക് കമ്പിയില്ലാകമ്പി വഴിയായി സന്ദേശങ്ങളയച്ചു.

വിദ്യുച്ഛക്തി, ചൂട വെളിച്ചം മുതലായവയെപോലെ അലകളായിട്ടാണു ചലിക്കുന്നതു്. നാം ഒരു കൂട്ടത്തിൽ കല്ലെറിയുമ്പോൾ തിരമാലകൾ പുറപ്പാടം വട്ടംവെച്ചു പോകുന്നതു കാണാമാം. ഇങ്ങനെതന്നെ ഒരു വിദ്യുൽപൊരി (Ele: Spark) പുറപ്പെടുമ്പോൾ പുറത്തു ചാടുന്ന വിദ്യുച്ഛക്തിയും ആകാശത്തിൽ പുറപ്പാടം തിരമാലകളായി വ്യാപിക്കുന്നു. വിദ്യുച്ഛക്തിയെ വഹിച്ചുപോകുന്ന ഈ തിരമാലകൾ വിദ്യുൽപ്രവാഹമുണ്ടാകുമ്പോൾ ഉണ്ടാകുന്ന വിറയൽ (Ele: vibrations) കൊണ്ടുണ്ടാകുന്നവയാണു്. ഈ വിറയൽ അലകളെ ഉൽപാദിപ്പിക്കുകയും അവയിൽക്കൂടി സഞ്ചരിപ്പിക്കുകയും ചെയ്യുന്നു. നാം ഒരു തളികയിൽ കുറച്ചു വെള്ളം ഒഴിച്ചു അതിന്റെ വക്കിനു പെൻസിൽകൊണ്ടോ വിരൽകൊണ്ടോ ഒന്നു മുട്ടുമ്പോൾ നമുക്കു് കാണ്മാൻ കഴിയുന്നതെന്താണു? മുട്ടലിന്റെ ശക്തിനിമിത്തം തളികയുടെ വക്കും, തദ്വാരാ അതിലെ വെള്ളവും വിറകൊള്ളുന്നു. ആ വിറയൽ തളികയുടെ പുറപ്പാടഗത്തു നിന്നും തിരമാലകളെ ഉല്പാദിപ്പിക്കുകയും അവ അതിൽക്കൂടി തളികയുടെ മദ്ധ്യത്തിലേക്കു് വൃത്താകൃതിയിൽ നീങ്ങുകയും ചെയ്യുന്നു. ഇങ്ങനെതന്നെ വിദ്യുച്ഛക്തിയുടെ തിരമാലകളും (Electric waves) വിദ്യുച്ഛക്തി പുറപ്പെടുമ്പോൾ ഉണ്ടാകുന്ന വിറയൽ (Electric vibrations) കൊണ്ടുണ്ടാകുന്നവയാണു്. ഇങ്ങനെ സന്ദേശവാഹികളായ വൈദ്യുതഅലകൾ ഉല്പാദിപ്പിക്കുന്ന യന്ത്രത്തിനു ട്രാൻസ്മിറ്റിങ്ങ് അപ്പരട്ടസ് (Transmitting Apparatus) എന്നു പറയുന്നു.

ആകാശത്തിൽക്കൂടി അതിവേഗത്തിൽ അലകളായി ചലിക്കുന്ന ഈ വിദ്യുച്ഛക്തിയെ പിടിച്ചെടുത്തു് ശബ്ദങ്ങളായി മാറുമ്പോഴാണു് നമുക്കു് പാട്ടും പ്രസംഗവുമെല്ലാം കേൾക്കുവാൻ കഴിയുന്നതു്. ഇങ്ങനെ വിദ്യുച്ഛക്തി പിടിച്ചെടുത്തു തരംതിരിക്കുന്ന യന്ത്രത്തിനു പൊതുവിൽ റിസീവിങ്ങ് അപ്പരട്ടസ് (Recieving Apparatus) എന്നു പറയുന്നു. ഇതു പല തരത്തിലുമുണ്ടു്. കമ്പി അടിക്കുന്നതുപോലെ ചില പ്രത്യേക സംജ്ഞകളിൽനിന്നു അക്ഷരങ്ങളും മനസ്സിലാക്കി സന്ദേശങ്ങളും ഗ്രഹിക്കുന്ന (Wireless Telegraphy) എന്ന ഏർപ്പാടാണു ആദ്യം വന്നതു്. പിന്നെ ദൂരശ്രോണി (Telephone) യെപോലെ സംസാരിക്കുന്നേ അക്ഷരങ്ങളുംതന്നെ നേരിട്ടുകേൾക്കുമാറു് അതിനെ പരിഷ്കരിച്ചു. ഇപ്പോൾ എല്ലാവക്കും കേൾക്കുന്നതക്കവിധത്തിൽ ഉച്ചത്തിൽ സംസാരിക്കുന്ന ദൂരശ്രവിണിയന്ത്രവും (Radio) വന്നു. സ്വീകരിണിയന്ത്രങ്ങളും ഇങ്ങനെ പലതരത്തിലുമുണ്ടു്.

തിരമാലകളായി ചലിക്കുന്ന വിദ്യുച്ഛക്തിക്കു യാത്രചെയ്യുവാൻ ഒരു മണ്ഡലം (Meduim) വേണമെന്നു തീർച്ചയാണു്. നാം ഒരോട്ടപാത്രത്തിന്മേൽ മുട്ടുമ്പോൾ ഒരു ശബ്ദമുണ്ടാകുന്നു. ഇതെങ്ങിനെയാണു നാം കേൾക്കുന്നതു? പാത്രത്തിനു മുട്ടുപറ്റുമ്പോൾ പാത്രം വിറക്കുകയും തന്നിമിത്തം പാത്രത്തെ പൊതിഞ്ഞുനിൽക്കുന്ന വായുവിനും ആ വിറയൽ ഏൽക്കുകയും, ആ വിറയൽ (Vibrations) തിരമാലകളായി വായുവിൽക്കൂടി യാത്രചെയ്തു നമ്മുടെ ചെവിക്കുള്ളിലുള്ള (Drum) എന്ന പേരായ പാടമേൽ വന്നലക്കുകയും ചെയ്യുന്നു. അപ്പോൾ നാം ആ ശബ്ദം കേൾക്കുന്നു. ശബ്ദം വഹിച്ചുകൊണ്ടു പോകുന്ന ആ തിരമാലകൾ വായുവിൽക്കൂടി സഞ്ചരിക്കുന്നു. വായുവിന്റെ സഹായം

ക്കുടാതെ അവക്ക് സഞ്ചരിക്കുവാൻ സാധിക്കുകയില്ല. എന്നാൽ വിദ്യുച്ഛക്തിക്ക് യാതൊരുവിധ വായുമണ്ഡലത്തിന്റെ സഹായം വേണമെന്നില്ല. കേവലം വായുശൂന്യമായ പ്രദേശത്തിൽക്കൂടിയും വിദ്യുച്ഛക്തി സപ്തച്ഛന്ദം സഞ്ചരിക്കുന്നു. ഇങ്ങനെ വൈദ്യുത അലകൾക്ക് സഞ്ചരിക്കുവാൻ കഴിയുന്ന മണ്ഡലത്തിൽ ഈതർ (Ether) എന്നു പേരായ ഒരു സാധനമാണ് നിറഞ്ഞിരിക്കുന്നതത്രെ. ഇതു പ്രപഞ്ചം മുഴുവനും നിറഞ്ഞിരിക്കുന്നു ഒന്നാണുപോൽ. വായുവിലും വായുതീരെ ഇല്ലാത്തേടത്തും സാധനങ്ങളിലെ പരമാണുക്കളുടെ ഇടയിൽപോലും ഈതറുണ്ടെന്നാണു ശാസ്ത്രജ്ഞന്മാർ പറയുന്നതു.

വൈദ്യുത അലകൾ അതിശീഘ്രത്തിൽ സഞ്ചരിക്കുന്നവയാണ്. അവ ഒരു സെക്കണ്ടിൽ 300 മില്യൻ മീറർ ദൂരം (നാം അധിവസിക്കുന്ന ഭൂമി 75 പ്രാവശ്യം ചുറ്റുന്ന ദൂരം) സഞ്ചരിക്കുന്നുണ്ടു. ഈ അലകളുടെ നീളവും അളന്നു കണക്കാക്കപ്പെട്ടിരിക്കുന്നു. ഇങ്ങനെയുള്ള അലകളുടെ നീളം കണക്കാക്കുന്നതുകൊണ്ടാണു ഇന്ന ശബ്ദം ഇന്ന ദിക്കിലെ യന്ത്രത്തിൽനിന്നു വന്നതാണെന്നു തിരിച്ചറിയുന്നതു. പല വലിപ്പത്തിലുമുള്ള അലകൾ സ്വീകരിക്കത്തക്കസൌകര്യങ്ങൾ ഓരോ സ്വീകരണയന്ത്രത്തിലുമുണ്ടായിരിക്കും.

ഈ പുതിയ കണ്ടുപിടുത്തംമുഖേന ആധുനിക ലോകത്തിനു സിദ്ധിച്ചതും സിദ്ധിക്കാൻപോകുന്നതുമായ പുരോഗതി എത്രയാണെന്നു പറഞ്ഞറിയിക്കുവാൻ പ്രയാസമാണു. സാലിസ്ബറിയിൽനിന്നു ബാത്തിലേക്കു സന്ദേശങ്ങളയച്ചു മൂന്നുവർഷം തികയുന്നതിനുമുമ്പുതന്നെ—1900-ൽ—കമ്പിയില്ലാക്കമ്പിസന്ദേശം അത്ലാന്തിക്കു സമുദ്രം കടന്നു. കോൺവാളിലെ പോൾഡു എന്ന സ്ഥലത്തു സ്ഥാപിച്ച അതിശക്തിമത്തായ പവർസ്റ്റേഷനിൽനിന്നു അമേരിക്കയിൽ ന്യൂഫൌണ്ട്ലാൻഡ്സിലെ സെൻറ് ജോൺസിലേക്കായിരുന്നു ഒന്നാമത്തെ സന്ദേശമയച്ചതു. അടുത്തുതന്നെ ഫ്രാൻസിലേക്കും യൂറോപ്പിന്റെ നാനാഭാഗങ്ങളിലേക്കും കമ്പിയില്ലാക്കമ്പിസന്ദേശങ്ങളയച്ചുതുടങ്ങി. 1905-ൽ കരയിൽനിന്നു സമുദ്രങ്ങളിൽ ചിന്നിച്ചിതറിക്കിടക്കുന്ന കപ്പലുകളിലേക്കു വാക്കിനു പത്തരപൌൻസ് പ്രകാരം സന്ദേശങ്ങളയക്കുവാൻ ബ്രിട്ടീഷ് ഗവൺമെണ്ടു ഏർപ്പാടുചെയ്തു. 1907-ൽ അമേരിക്കയിലേക്കു ബ്രിട്ടനിൽനിന്നു സ്ഥിരം കമ്പിയില്ലാകമ്പിയും ഏർപ്പെടുത്തി. അതിനുശേഷം യൂറോപ്പിലും ബ്രിട്ടീഷ് സാമ്രാജ്യത്തിന്റെ നാനാഭാഗങ്ങളിലുമെന്നുവേണ്ട ലോകത്തിലെങ്ങും കമ്പിയില്ലാക്കമ്പി പലതരത്തിലും പരിഷ്കാരത്തിലും വന്നുതുടങ്ങി.

ഒരിടത്തുനിന്നു മറെറാരിടത്തേക്കു സന്ദേശങ്ങളും സംസാരങ്ങളും എത്തിക്കുവാൻ മാത്രം കഴിയുന്ന ഒന്നാണു കമ്പിയില്ലാക്കമ്പി എന്നു വിശ്വസിക്കുന്നതും ഇന്നു അസ്ഥാനത്തായിരിക്കുന്നു. ശത്രുവിമാനങ്ങളുടെ വരവിനെ അറിയിക്കുവാനും, തടവുകാരിൽനിന്നു രഹസ്യവൃത്തമാനങ്ങൾ കട്ടു കേൾക്കുവാനും വാഹനങ്ങളുടെയും യന്ത്രങ്ങളുടെയും ഗതി നിയന്ത്രിക്കുന്നതിനും റേഡിയൊ കഴിഞ്ഞ യുദ്ധത്തിൽ പ്രയോഗിച്ചിട്ടുണ്ടു. വാർത്താവിതരണവും പൊതുജനവിദ്യാഭ്യാസവും റേഡിയോ മുഖേനയായിരിക്കേണ്ടതാണെന്നു ഇന്നത്തെ പരിഷ്കൃത ഗവൺമെണ്ടുകളെല്ലാം തിട്ടപ്പെടുത്തിക്കഴിഞ്ഞിരിക്കുന്നു. അതിന്റെ വമ്പിച്ച സാദ്ധ്യതകൾ ഇനിയും കണ്ടറിയേണ്ടിയിരിക്കുന്നു.

പുനർമേളനം

മണ്ണാലത്ത്

(കുറത്തി)

"സ്മൃതിപഥത്തിലെ നിഴലുകളായിച്ചമഞ്ഞൊരെൻ
ബാല്യകാലം!
മതിസുഖസ്വപ്നവിമലപ്പൂന്തോപ്പിൽ പറന്നുചുററിയ
കാലം!

നൽപ്പുളകപ്പുതപ്പിനാലൊപ്പിടാറുണ്ടെൻെറ
തപ്തബാഷ്പകണകങ്ങളസ്മരണനിത്യം
എൻപ്രണയാരാമംപൂത്തു ലാലസിച്ചീടുന്ന
സമ്പ്രതിഭവാനാം _ സന്താഗമങ്ങൾപാരം

സ്മൃതിപഥത്തിലെ നിഴലുകളായിച്ചമഞ്ഞൊരെൻ
ബാല്യകാലം!
മതിസുഖസ്വപ്നവിമലപ്പൂന്തോപ്പിൽ പറന്നുചുററിയ
കാലം

* * * *

അന്ത്യമായിപാഠശാലവിട്ടുപിരിയുമ്പോൾ
വെന്തുനീറും ഹൃത്തുമായി നമ്മൾപിരിയുമ്പോൾ

സ്പന്ദനാരവങ്ങളാകും ഭാഷയിൽവികാര_
തുന്ദിലങ്ങൾ രണഹൃദയങ്ങളെന്തോചൊല്ലി.
വാമഭാഗത്തുടെതവകൺമിഴിയെൻ നേരെ
ആമയമാന്നെറിഞ്ഞെന്തോ ചോദ്യശകലങ്ങൾ

മറുപടിയ്ക്കായിതുനിയവെയൊരു മതിലണഞ്ഞുമറഞ്ഞു,
മറവിലായിനാം;_കഴിഞ്ഞുകൊല്ലങ്ങൾ ദിനങ്ങൾ,
മാസങ്ങളായി

നാംപിരിഞ്ഞു_ഭാവിയെയൊന്നിച്ചുനേരിടേണ്ട
നാംപിരിഞ്ഞു_മാമകാശാകുശളംകരിഞ്ഞു
വിണ്ണിൽനോക്കി ഭൂതകാലചിന്തകളംലെത്ര
കണ്ണുനീരൊഴുക്കിയില്ല ഞാൻകിടന്നുരാവിൽ!
രണ്ടുകൊല്ലമാകുമൊരുകുന്നുകഴിഞ്ഞാറെ
വീണ്ടുമൊന്നിച്ചേവംരണ്ടുജീവിതനദികൾ
അകലെയായലയലറുംമൃത്യുവാംപെരിയ
പാരാവാരത്തി
ലണയുവോളവും പിരിയാതൊന്നായിട്ടൊഴുകണ
മിന്നദികൾ

New

Taj Mahal Hotel

CALICUT.

റെയിൽവേസ്റ്റേഷന്നടുത്ത് ഒയിററി റോഡിൽ പുതുതായി തുറന്നിട്ടുള്ള

ന്യൂ താജ്മഹൾ ഹോട്ടൽ

സ്വദേശികൾക്കും, വിദേശികൾക്കും, യാത്രക്കാർക്കും താമസത്തിന്നും ഭക്ഷണപാനീയങ്ങൾക്കും ഏററവും സൌകര്യപ്രദം.

ടീപാർട്ടികളും ഏറെറടുത്ത് നടത്തപ്പെടുന്നതാണ്.

നിങ്ങളുടെ സന്ദർശനത്തെയും പരീക്ഷണത്തേയും ക്ഷണിച്ചുകൊള്ളുന്നു.

കോഴിക്കോട്ടു പട്ടുതെരുവിൽ സ്പെൻസറിനെ അഭിമുഖീകരിച്ചുള്ള ബോംബെ ഹോട്ടലിൻെറ ഉടമസ്ഥനാൽ നടത്തപ്പെടുന്നത്.

"ടാൻജിയർ"

തുറമുഖാവകാശാഭിലാഷികൾ

എം. ജി. മേനോൻ (അരിസ്റ്റ) പാലക്കാട്

മദ്ധ്യധരണ്യാഴിയിലെ പടിഞ്ഞാറൻ പ്രവേശദ്വാരമായ ജിബ്രാൾട്ടറിനെ (കടലിടുക്ക് തുറമുഖത്തെ) അഭിമുഖീകരിച്ചു കിടക്കുന്ന അന്താരാഷ്ട്രീയ സ്ഥലമായിക്കൊണ്ടിരുന്ന പ്രദേശമാണല്ലൊ 'ടാൻജിയർ'! ഇന്ന് ഈ ചെറുതുറമുഖപ്രദേശം സ്പെയിൻ രാജ്യാധികാരിയുടെ ഭരണാധീകാര സീമക്കുള്ളിലായിട്ടാണ് സ്ഥിതിചെയ്യുന്നതു്. സ്പെയിൻ ഇയ്യിടെയായി അവിടെ യുദ്ധകാലത്ത് നിന്തിയിരുന്ന സൈന്യങ്ങളെ മടക്കിവിളിച്ചിട്ടുണ്ടെങ്കിലും അന്താർദ്ദേശീയ ഭരണത്തിലേക്ക് 'ടാൻജിയറെ' വിട്ടുകൊടുത്തു കഴിഞ്ഞിട്ടില്ല. ബ്രിട്ടീഷ് വിദേശകാര്യമന്ത്രി 1943-ൽ 'ടാൻജിയറി'ൽ ഉണ്ടായിരുന്ന ജർമ്മൻ പ്രതിനിധിയെ അവിടെനിന്നായക്കേണ്ടതെന്നാവശ്യപ്പെട്ടതുകൂട്ടത്തിൽ സ്പെയിനിന്റെ അധികാരത്തെ വേരുണ്ടാക്കുന്നതിനും ആവശ്യപ്പെടുകയുണ്ടായിട്ടുണ്ട്. ജർമ്മൻപ്രതിനിധി അവിടത്തെ അക്കാലത്തെ നിഷ്പക്ഷതക്ക് ഭംഗം വരുത്തിയതാണീതിനു കാരണം. യുദ്ധാരംഭത്തിനുമുമ്പുള്ള സ്ഥിതിയിൽ തന്നെ 'ടാൻജിയറി'ലെ കാര്യങ്ങൾ നടത്തപ്പെടുന്നതിനു സൌകര്യപ്പെടുത്തുന്നതിനു സ്പെയിൻ ഒരുങ്ങിക്കൊള്ളണമെന്നുള്ള ഐക്യകക്ഷികളുടെ അഭിപ്രായത്തെ ലണ്ടനിൽനിന്ന് കഴിഞ്ഞ മെയ് മാസത്തിൽ സ്പെയിനിനറിവു കൊടുത്തിട്ടുള്ള വിവരം പത്രങ്ങളിൽ പ്രസിദ്ധപ്പെടുത്തീട്ടുള്ളതിൽനിന്നു നമുക്കു മനസ്സിലാക്കാം.

ഈ അവസരത്തിൽ, എത്രയോ കാലംമുമ്പുതന്നെ മൊറോക്കോവിലെ തുറമുഖമായ ഈ 'ടാൻജിയർ' ബ്രിട്ടനു അവകാശപ്പെട്ട സ്ഥലമായി പറഞ്ഞുകാണുന്ന സംഗതി എന്തെന്നറിയുന്നതു് സമുചിതമായിരിക്കും. ബ്രിട്ടീഷ് രാജാവായിരുന്ന "ചാൾസ് രണ്ടാമന്റെ" ഭാര്യക്ക്, (കാതറൈൻ ബ്രാഗൻസക്ക്) 1662-ൽ സ്ത്രീധനമായി പ്രസ്തുതസ്ഥലവും ലഭിച്ചിട്ടുള്ളതത്രെ. 23 കൊല്ലം കഴിഞ്ഞതിൽപിന്നെ ഇംഗ്ലീഷ് ഗവണ്മെണ്ട് ഇതിനെ മൂർവ്വം തിന്നു വിട്ടുകൊടുത്തു.

'ടാൻജിയർ' പ്രദേശത്തിന്റെ വിസ്താരം 225 ചതുരശ്രനാഴികയാണ്. യുദ്ധത്തിനുമുമ്പുള്ള ജനസംഖ്യ 50.000ത്തിൽ അധികമുണ്ടായിരുന്നുവെന്നും പകുതിക്കുമേൽ യഹൂദന്മാരായിരുന്നുവെന്നുമാണറിയുന്നതു്. യാതൊരുവരുടെയും സൈന്യത്താവളമാക്കാതേയും നിഷ്പക്ഷതയെ പുലർത്തീയും ആയിരുന്ന യുദ്ധത്തിനുമുമ്പുള്ള ഇവിടത്തെ ഭരണം. യൂറോപ്പിലെ കോയ്മകൾ 1923-ൽ രേഖപ്പെടുത്തിയിരുന്ന നിശ്ചയപ്രകാരം 12 രാജ്യങ്ങളുടെ ഭരണ മാത്രമേ അന്നത്തെ ഭരണകൂടത്തിനധികാരപ്പെടുത്തിയിരുന്നുള്ളു; എങ്കിലും 1936-ൽ അതിനെ തുടർന്നുകൊണ്ടുപോകുന്നതിനുദ്ദേശിക്കപ്പെട്ട ഭരണകൂടത്തിൽ 27 മെമ്പർമാർ അടങ്ങിയിരുന്നു. ഫ്രഞ്ച്, സ്പെയിൻ, ഇറാലി, ബ്രിട്ടീഷ്, എന്നിവരുൾപ്പെട്ടിട്ടുള്ള ഒരു കമ്മിറ്റിയുടെ സഹായവും പ്രസ്തുത സംഘത്തിനുണ്ടായിരുന്നു. ഇതിന്റെ അദ്ധ്യക്ഷൻ "മെൻഡൊബ്" (Mendoub) എന്ന സ്ഥാനപ്പേരോടുകൂടിയ മൊറോക്കോ (Morroco) വിലെ സുൽത്താന്റെ പ്രതിനിധിയായിരുന്നു.

ഈ വ്യവസ്ഥക്കു കാരണം ഫ്രഞ്ചും സ്പെയിനുമായി 1923ലുണ്ടായിട്ടുള്ള നിയമക്രമമാക്കുന്നു. ആ വിഷയങ്ങൾക്ക് പ്രബലത കൂടിയതു് 1625-ൽ ഉണ്ടായ കരാറിനെ അനുകൂലിച്ചാണ്. അവിടെയുള്ള മുസ്ലിം-യഹൂദപ്രജകളെ സംബന്ധിച്ചു വേണ്ടിവരുന്ന നടപടികളിൽ മൊറോക്കോവിലെ സുൽത്താനു് ചില പ്രത്യേകാധികാരങ്ങൾ ഉപയോഗിക്കാവുന്നതിനും മാറുള്ള വരെപ്പറ്റിയേടത്തോളം സാധാരണ നടന്നുവരുന്ന കോടതിരീതികളെ നടത്തിവരുന്നതിനും ആ കരാറിൽ രേഖപ്പെടുത്തീട്ടുണ്ട്. "ഇറാലി" ഇതിനു വഴിപ്പെട്ടിരുന്നില്ലെങ്കിലും പിന്നീട് അനുകൂലിച്ചു. എന്നാൽ അമേരിക്കയിലെ ഐക്യസംസ്ഥാനങ്ങൾ ഇതിനു വിരോധമായി നിന്നിരുന്നു.

ഒന്നാമത്തെ യുദ്ധത്തിനുശേഷം ഈ പ്രദേശവും മൊറോക്കോവിനടുത്തുള്ള ഫെസ്(Fez)ദേശവുംതമ്മിൽ തീവണ്ടിപ്പാതകൊണ്ട് യോജിപ്പിച്ചു. മൊറോക്കോവിലെ സംരക്ഷണാധികാരം ഫ്രഞ്ചുകാർക്കായിരുന്നതിനാൽ അവരുടെ വ്യാപാരത്തിനു് "ടാൻജിയറിൽ" പ്രാമുഖ്യം കൂടിയിരുന്നു. ഈ വിഷയത്തിൽ ഇതരരാജ്യങ്ങൾ ഫ്രഞ്ചിനെ ആക്ഷേപിക്കാതിരുന്നില്ല. പക്ഷെ അതൊ ഫലപ്പെട്ടിട്ടില്ല. ഫ്രഞ്ചുകാരുടെ 'ഫ്രാങ്ക്'(Franc) നാണയമായിരുന്ന ഇവിടെ അധികമായി പ്രചാരത്തിലിരുന്നതു്.

സ്പെയിൻ 1940ൽ ആകുന്നു 3500ഭടന്മാരെ 'ടാൻജിയറിൽക്കൊണ്ടുവന്നു നിർത്തിയതു്. ഫ്രഞ്ച് ഗവണ്മെണ്ടിന്റെ സമ്മതത്തോടുകൂടിയാണ് ഇങ്ങിനെ ചെയ്തിട്ടുള്ളതെന്നും ധരിപ്പിച്ചു. മാറുള്ളവരുടെ വിദേശവകാശങ്ങൾ നിഷ്പക്ഷതയോടെ പരിപാലിക്കുന്നതാണെന്നു് സ്പെയിനിലെ വിദേശകാര്യാധിപൻ ബ്രിട്ട

നെ അറിയിക്കയും ചെയ്തു "ഖലീഫ്" ഇവിടെ താമസിക്കുന്നതുകൊണ്ട് നിഷ്പക്ഷതക്ക് വിഘാതം ഉണ്ടാവുന്നതല്ലെന്നും വിദേശകാര്യാലയ പ്രസിദ്ധീകരണപ്രകാരം പ്രസ്താവത്തിലാക്കിത്തീർത്തു. സ്പെയിനിലെ ഹൈക്കമ്മീഷണരെ പ്രതിനിധീകരിച്ചുകൊണ്ടാണ് താൻ 'ടാൻജിയറി'ലെ ഗവർണ്ണരായിരിക്കുത്. എന്നു പ്രസ്തുതസൈന്യത്തിന്റെ നേതാവെന്നതിലക്ക് (ഓഫീസർഓഫ് കമാർണിങ്ങ്) പൊതുവെ പരസ്യപ്പെടുത്തുകയുംചെയ്തു. 1941—മെയ്മാസത്തിൽ സുൽത്താന്റെ ആളായി ഇവിടെ ഉണ്ടായിരുന്ന മാന്യനെ നീക്കംചെയ്യുകയും കടൽച്ചുങ്കം പിരിച്ചുവരികയും സ്പെയിൻനാണയം നടപ്പിൽവരുത്തുകയും മററും ചെയ്തത് സ്പെയിനിന്റെ മുൻനിശ്ചയത്തിന്നു യോജിച്ചതായിരുന്നില്ല.

ഏവം വിധമായ സംഗതികളുടെ വളർച്ചകൾ ബ്രിട്ടന്റെതാല്പര്യത്തിന്നു യോജിച്ചതല്ലെന്നുള്ള വിചാരംകൊണ്ടാകുന്നു 1943-ൽ കോറുന (Coruna) യിൽ വെച്ചു സർ. സാമുവൽഹോറും ഫ്രാൻകോവും തമ്മിൽ പ്രസ്തുതവിഷയത്തെക്കുറിച്ചു ഒരു സംഭാഷണം നടത്തിയതു. അമേരിക്കയിലെ ഐക്യനാടുകൾക്ക് അന്ന് ഇക്കാര്യത്തിൽ വേണ്ടത്ര ശ്രദ്ധയുണ്ടായിരുന്നില്ല. സ്പെയിനുമായുള്ള സഖ്യത്തിൽ ചില പിളർപ്പുകൾകാണ്മാൻ തുടങ്ങിയപ്പോൾ ബ്രിട്ടീഷുകാർ ടാൻജിയർ വിഷയത്തെപ്പററി പുനരാലോചനതുടങ്ങി: പ്രത്യേകിച്ച് ജർമ്മൻകാര്യസ്ഥന്മാരെ ആ സ്ഥലത്തുനിന്നു നീക്കംചെയ്യുകയായിരുന്നു അവരുടെ ആവശ്യം.

സ്പെയിനിന്റെ രക്ഷാധികാരത്തിൽതന്നെ ടാൻജിയറിനെ നിർത്തുന്നത് അതിന്റെ അഭ്യുദയത്തിന്ന് ഉതകുമോയെന്നുള്ള പ്രശ്നത്തിൽ മററുരാജ്യങ്ങൾക്ക് ഭിന്നാഭിപ്രായമുള്ളതായിട്ടാണ് കാണുന്നത്.

യൂറോപ്പിലെ "സംരക്ഷണയിൻകീഴിലുള്ള നാടുകൾ" പറയത്തക്ക അഭിവൃദ്ധിപ്രാപിച്ചതായി കാണുന്നില്ല. ആ നിലക്കു, തങ്ങളുടെ അധീനത്തിൽ ഈ നാട്ടിനെ കൊണ്ടുവരുന്നയാതാൽ അഭിവൃദ്ധിപ്പെടുമെന്ന് ഫ്രഞ്ചുകാർ പ്രസ്താവിക്കുന്നതിന്നു എത്രത്തോളം അത്ഥമുണ്ടെന്നു വ്യക്തമാണ്.

ഏതായാലും മൊറോക്കോവിലെ സുൽത്താൻ കഴിഞ്ഞമാസത്തിൽ പാരീസ്സിൽചെന്ന് ഇപ്പോഴത്തെ തലവന്മാരുമായി കൂടിയാലോചന നടത്തിയതിന്റെ ഫലമായി ഏതാനും വ്യത്യസ്തനടവടികൾ താമസിയാതെ ഉണ്ടാകുമെന്നു വിചാരിക്കാം. സോവിയററു റഷ്യയുമായും ഇക്കാര്യത്തിൽ ആലോചിക്കേണ്ടതുണ്ടെന്ന് പറയുന്നു. അതിന്നിടവരുന്നതായാൽ സ്പെയിനിലെ ഫ്രാങ്കോ ഭരണവുമായി ചില സംഭാഷണങ്ങൾ സോവിയററുഗവർമ്മേണ്ടിന്നു നടത്തേണ്ടിവരുന്നതുമായിരിക്കും.

സോവിയററിന്ന് ഫ്രാങ്കോ ഭരണത്തോടുള്ള വെറുപ്പിനെ ഇതിലും പ്രകടിപ്പിക്കുന്നതായാൽ സ്പെയിനിന്ന് ടാൻജിയറിലെ അധികാരിയായിരിപ്പാൻ സാദ്ധ്യമല്ലതന്നെ. പണ്ടത്തെ റഷ്യൻസാർമാർ ഉത്തരാഫ്രിക്കയിലേക്ക് ദൃഷ്ടിവെച്ചിരുന്നില്ലെന്നറിയാമല്ലോ അന്നു അവരുടെനോട്ടം ബാൾക്കൻകടലോടു സംബന്ധപ്പെട്ട നാടുകളിലേക്കായിരുന്നു. ഇന്നാണെങ്കിലോ മദ്ധ്യധരണ്യാഴിയിലേക്കും അതിനോടുതൊട്ട രാജ്യങ്ങളിലേക്കുകൂടിയും ആയിരിക്കുന്നു. ഫ്രഞ്ചിന്ന് തങ്ങളും സോവിയററു യൂനിയനുമായുള്ള ഉടമ്പടിയനുസരിച്ച് ടാൻജിയർ കാര്യാലോചനയിൽ അവരെക്കൂടെ കൂട്ടേണമെന്നുള്ള ആവശ്യത്തെ നിരസിക്കാവുന്നതുമല്ല. ലവാൻറ്, പിരണീസ് മുതലായ നാടുകളിൽ ഫ്രഞ്ചും സ്പെയിനും ഉണ്ടാക്കിയിട്ടുള്ള കുഴപ്പത്തിൽ സോവിയററ് യൂനിയൻ കൈക്കൊണ്ടിട്ടുള്ളനയം മദ്ധ്യധരണ്യാഴിയും മററും അവർക്കു ഉപയോഗകരമാക്കേണമെന്നുള്ള താല്പര്യക്കാരെന്നു തെളിയിക്കുന്നുണ്ട്. ഫ്രഞ്ചിന്ന് ടാൻജിയറിനെ വടക്കൻ അമേരിക്കൻ സാമ്രാജ്യത്തോടു സ്ഥിരമായി കൂട്ടിച്ചേർക്കേണമെന്നുണ്ടാവും: അപ്പോൾ അതിനെ പിൻതാങ്ങുന്നതിന്നു സോവിയററുയൂനിയൻ റഷ്യയുമായുള്ള ആലോചനഅവശ്യം ആവശ്യമായിരിക്കുമെല്ലോ.

അമേരിക്കൻ ഐക്യനാടുകളുംതക്കംപാർത്തിരിക്കുകയായിരുന്നുവെന്ന് അവർ ഇപ്പോൾ നടത്തിവരുന്ന നടവടികൾ സാക്ഷ്യംവഹിക്കുന്നുണ്ട്. ടാൻജിയറിനെ ഏതുനിലയിൽ കൊണ്ടുപോയി വെക്കുന്നതായാലും അവരുടെ അനുമതികൂടെ ആവശ്യമാക്കിത്തീർത്തിട്ടുണ്ട് പ്രസ്തുതവിഷയത്തെപ്പററി നടത്തുന്ന സംഭാഷണം ചൂഷണേച്ഛയോടു കൂടിയതാകുവാൻ സോവിയററുയൂനിയൻ അനുമതിനല്കുമെന്നു തോന്നുന്നില്ല. സ്പെയിനിൽനടന്ന അഭ്യന്തരകലാപത്തിൽ വിജയം കരസ്ഥമാക്കിയകക്ഷി മേപ്പടിസ്ഥലത്തെ ഭരിച്ചുവരുന്നതിന്നു നിയമവാദം അനുവദിക്കുന്നതുമല്ല, എന്നാണു നിയമജ്ഞന്മാരുടെ അഭിപ്രായം.

യൂറോപ്പിലെ ഇതരാകാര്യകൾക്കുള്ള അവകാശത്തെപ്പോലെയും അമേരിക്കൻ ഐക്യനാടുകളുടെ താല്പര്യങ്ങളെ വകവെച്ചുകൊടുക്കുന്നതിനെപ്പോലെയും സോവിയററുയൂനിയനും ഒരു വലിയ മുസ്ലീംജനതയുടെ ക്ഷേമത്തെക്കുറിച്ചു, യൂറോപ്പിലെ ശക്തികളെപ്പോലെ ചിന്തിക്കേണ്ടതുണ്ടെന്നു പാരീസ്സിലെ സോവിയററു പ്രതിനിധി വാദിക്കാതിരിക്കയില്ലെന്നാണു അവിടുത്തെ ജനങ്ങൾ പ്രസ്താവിക്കുന്നതത്രെ. ആ വാദം വിട്ടുതള്ളുവാൻ തരമില്ലാത്തതുമായിത്തീർന്നേക്കാം.

പാരീസിൽ വെച്ചു നടത്താനാലോചിക്കുന്ന ടാ

ൻജിയർ കാര്യാലോചനയിൽ ആംഗ്ലോ ഫ്രഞ്ചു കക്ഷികൾ സോവിയററ് യൂനിയനെ പങ്കുകൊള്ളിക്കുന്നതിനെ നിരോധിപ്പാൻ സ്പെയിനിന്ന് ഇന്നത്തെ സ്ഥിതിക്ക് സാദ്ധ്യമല്ലതന്നെ. പോരെങ്കിൽ അൾജീസിറാസ് യോഗം കൂടിയിരുന്നതിൽവെച്ച സ്പെയിൻ ചെയ്തിട്ടുള്ള തീർപ്പുകൾക്ക് ആയത് വിരോധവുമാകുന്നതാണ്.

ജനറൽ ഫ്രാങ്കോവിന്ന് സോവിയററ് യൂനിയന്റെ ആവശ്യത്തെ പ്രമാണിച്ച് ടാൻജിയർ കാര്യം നീട്ടിക്കൊണ്ടുപോകാവുന്നതുമല്ല. അവിടുത്തെ വിദേശകാര്യമന്ത്രിയായിരുന്ന സീനോർ ഡി. ഡെ. എഫ്. ലിക്വെറിക്ക് ഈ ജൂലയി 21-ാംനു- രൂപീകരിക്കപ്പെട്ട പുതിയമന്ത്രിസഭയിൽ ഉണ്ടായിരുന്നുവെങ്കിൽ ജനറൽ ഫ്രാങ്കോവിന്നതൃപ്തികരമായ ചിലതെല്ലാം പ്രവൃത്തിച്ചെന്നുംവരുമായിരുന്നേനെ. രാഷ്ട്ര കുതന്ത്രനടവടികൾ, രേഖകൾ മുതലായവയിൽ ശ്രദ്ധിച്ചുകൊണ്ട് സോവിയററിനെ ടാൻജിയർ വിഷയത്തിൽ പ്രവേശിക്കുന്നതിന്നിടയാക്കിയത് അകന്നുനിന്നിരുന്ന അമേരിക്കൻ ഐക്യനാടുകളുടെ പ്രവേശനമാണ്. ടാൻജിയറിനെ വീണ്ടും സർവ്വരാജ്യാധീനത്തിൽ കൊണ്ടുവരുന്നതിനെ കൂടാതെകഴിപ്പാൻ സ്പെയിനിനെ സഹായിക്കേണമെന്നുള്ള ഉദ്ദേശ്യം സോവിയററിനില്ലെന്നുവിശ്വസിക്കാം. ടാൻജിയർ സമ്മേളനത്തിൽ ചേരുന്നതിന്ന് ബ്രിട്ടീഷ് സോവിയററിനെ അനുവദിച്ചിട്ടുള്ളതും പ്രസ്താവ്യമാണ്. പ്രധാന ത്രിശക്തികളുടെ അഥവാ ചതുശ്ശക്തികളുടെ ഏകോപിച്ച തീരുമാനം ഫ്രഞ്ചുകാർക്ക് അൾജീരിയ, സീരിയ, ലെബനാൻമുതലായ നാടുകളിലുള്ള ബുദ്ധിമുട്ടുകളെ കുറക്കുന്നതിന്നു പര്യാപ്തമാകുമെന്നാണ് അവരുടെ വിചാരം. എന്നാൽ പോർച്ചുഗീസുകാർക്ക് സോവിയററും ഐക്യനാടുകളും അടുത്തവസരത്തിൽ കൂടുവാനുദ്ദേശിക്കുന്ന സമ്മേളനത്തിൽ പങ്കുകൊള്ളുന്നതു് അത്ര തൃപ്തികരമായിട്ടല്ല കാണുന്നതു്. അവരുടെ അഭിപ്രായത്തിൽ ബ്രിട്ടനും, ഫ്രാൻസും, സ്പെയിനും, പോർച്ചുഗീസും ആകുന്നു ആ പ്രദേശം കൈവശം വെക്കേണ്ടതെന്നാണ്. ടാൻജിയറിനും ഈ രീതിക്ക് പുതിയ ഒരു ഭാവിയുണ്ടായേക്കാം. ഈ അവസരത്തിൽ അൾജീറിയയിലും മററുമുള്ള മുസ്ലിം ജനതക്കുണ്ടായിട്ടുള്ള നവീനഉണർവ്വ് തട്ടിത്തകർക്കാവുന്നതല്ലെന്നും കരുതാം. മൊറോക്കോവിലേക്ക് ചേർന്ന ഗുറമുഖമാകയാൽ ടാൻജിയറിനെ സുൽത്താന്റെ അധീനത്തിൽനിന്നുമാററി മറെറാരുവരുടെ അധീനത്തിലാക്കിത്തീർപ്പാനിടയാക്കുന്നത് രാജ്യക്ഷേമത്തെ ലാക്കാക്കിക്കൊണ്ടു പ്രവർത്തിക്കുന്ന വമ്പന്മാരായ ശക്തികൾക്ക് അയോഗ്യമായതായിത്തീരുകയില്ലയോ എന്നു ശങ്കിക്കേണ്ടിയിരിക്കുന്നു.

സോവിയററ് യൂനിയൻ 'പീററർ ദി ഗ്രേററി'ന്റെ കാലംമുതൽക്കു വാഞ്ഛിച്ചുകൊണ്ടിരുന്ന സാഗരസഞ്ചാരസ്വാതന്ത്ര്യം ഇതേവരെക്കും പല സ്ഥലങ്ങളിലുമായി തടസ്സപ്പെട്ടുകൊണ്ടിരുന്നതിനെ പാടെ നീക്കംചെയ്യുന്നതിനുള്ള ഗൂഢമായ ആലോചന നടത്തുന്നുണ്ടെന്നു കരിങ്കടൽ മുതൽ മദ്ധ്യധരണ്യാഴിമാർഗ്ഗമുള്ള സമുദ്രസഞ്ചാരസൌകര്യങ്ങളെ കാത്തുകൊണ്ടു പല സ്ഥലങ്ങളിലും പലവിധത്തിലുമായി പ്രവർത്തിച്ചുകാണുന്നതിൽനിന്നൂഹിക്കാം.

സ്വാർത്ഥതയോടെ 'തന്നിലെളിയത് തനിക്കിര' എന്ന നയം തുടരുന്നതു ഏതു വമ്പിച്ച ശക്തിക്കും നാശത്തെയാണുണ്ടാക്കിത്തീർത്തിട്ടുള്ളതെന്നു ചരിത്രം വ്യക്തമാക്കുന്നുണ്ടല്ലൊ. പ്രകൃതിയുടെ വികൃതിക്കുണ്ടോ തടവ്!

ഹൈദരബാദിൽ സമാധാനനൈശ്വര്യങ്ങളുടെ യുഗം

ഭരണകർത്താവിന്നു അഭിനന്ദനം

നൈസാം മഹാരാജാവിന്റെ 34-ാമത്തെ സ്ഥാനാരോഹണവാർഷികം കൊണ്ടാടാനായി കേന്ദ്രവൈദികസംഘടനയുടെ ആഭിമുഖ്യത്തിൽ ഹൈദരബാദിൽ ഒരു പൊതുയോഗം ചേർന്നു. അദ്ധ്യക്ഷനായിരുന്ന ബഹുമാനപ്പെട്ട സർ സഊദുൽമുൽക്ക് ബഹാദൂർ, മഹാരാജാവിന്റെ ഭരണകാലത്തു ഹൈദരബാദിന്നുണ്ടായിട്ടുള്ള അഭിവൃദ്ധിയെപ്പററി പ്രസ്താവിച്ചു. ജനങ്ങൾക്കു ക്ഷേമകരമായ ഭരണസമ്പ്രദായത്തെപ്പററിയും ഹൈദരബാദിൽ നടപ്പാക്കിയിട്ടുള്ള പരിഷ്കാരങ്ങളെപ്പററിയും പ്രതിവാദിക്കുവാനാണ് അദ്ദേഹം പ്രസംഗസമയത്തിന്റെ അധികഭാഗവും വിനിയോഗിച്ചത്. ഒരു പ്രത്യേകതരത്തിലുള്ള ഭരണം, അതെത്രതന്നെ ശ്രേഷ്ഠമാണെങ്കിലും ശരി, മുഴുവൻ ലോകത്തേക്കും പ്രായോഗികമോ ഗുണകരമോ ആയിരിക്കേണമെന്നിലെന്നാണ് അദ്ദേഹത്തിന്റെ അഭിപ്രായം. രാജ്യത്തിന്റെയും ജനതകളുടെയും ആവശ്യത്തിന്നും അഭിരുചിക്കുമൊത്തവണ്ണം ഭരണസമ്പ്രദായങ്ങൾ വ്യത്യസ്തമായിരിക്കേണ്ടതാണ്

കപൂർത്തല മഹാരാജാവിൽനിന്നു ലഭിച്ച ഒരഭിനന്ദനസന്ദേശം യോഗത്തിൽ വായിച്ചു. വിവിധ ആശയാഭിപ്രായങ്ങളുൾക്കൊള്ളുന്ന പന്തിരണ്ടോളം സംഘടനകളുടെ പ്രതിനിധികൾ സംസാരിക്കുകയും ചെയ്തു. മഹാരാജാവിനോടും അദ്ദേഹത്തിന്റെ ഗവർമ്മെണ്ടിനോടും ഭക്തിയും കൂറും രേഖപ്പെടുത്തുന്ന പ്രമേയം ഐകകണ്ഠ്യേന യോഗത്തിൽ പാസ്സാക്കപ്പെട്ടു.

ഉദ്യോഗമൊഴിഞ്ഞ മെഡിക്കൽ മെമ്പറായ രാജാധറംകരൻ ബഹദൂർ ആസഫ് ജാഹി സ്വാഗതപ്രസംഗം ചെയ്തു. മഹാരാജാവു എപ്പോഴും തന്റെ പ്രജകളുടെ ക്ഷേമൈശ്വര്യങ്ങളിൽ ദൃഷ്ടിപതിച്ചുകൊണ്ടിരിക്കുന്ന ആളാണെന്നു അദ്ദേഹം പറഞ്ഞു. ആസഫിയ്യ രാജവംശത്തിലെ എല്ലാ രാജാക്കന്മാരും പ്രജകളുടെ ഭക്തിവിശ്വാസങ്ങൾ ആർജ്ജിച്ചിട്ടുണ്ട്. പുരോഗതിയുടെയും സമാധാനസംരക്ഷണങ്ങളുടെയും പ്രവാചകരായിട്ടാണ് അവർ കരുതപ്പെട്ടിട്ടുള്ളത്. എന്നാൽ ഇന്നു നമ്മുടെ ഭരണകർത്താവു നാട്ടിലുള്ള വിവിധജനങ്ങളെയും ഒരേ ചരടിൽ കൂട്ടിയിണക്കുന്ന ഒരു ഘടകമായിട്ടു സ്ഥിതി ചെയ്യുന്നു. ഏഷ്യാ വൻകരയിൽ മഹത്തായ ഒരു ചരിത്രപാരമ്പര്യത്തെ ഇങ്ങിനെ അവിഛിന്നമായി നിലനിറുത്തിപ്പോരുന്ന ഒരു രാജകുടുംബം വേറെ കാണുക പ്രയാസമാണ്.

അദ്ധ്യക്ഷനായ ബഹുമാനപ്പെട്ട നവാബ് സർ സഊദുൽ മുൽക്ക് ബഹാദൂർ പറഞ്ഞു:—മഹാരാജാവിന്റെ ആധിപത്യകാലത്തു നാട്ടിനുണ്ടായിട്ടുള്ള അഭിവൃദ്ധിയെപ്പററി ചർച്ച ചെയ്യുന്നതിനു മുമ്പായി ഇവിടത്തെ ഭരണസമ്പ്രദായത്തെക്കുറിച്ചു രണ്ടു വാക്കു പറയാൻ ഞാൻ ആഗ്രഹിക്കുന്നു. അഭിപ്രായവ്യത്യാസമുള്ള ഒരു പ്രശ്നമാണത്. ഏതൊരു രാജ്യവും അതിലെ നിവാസികളാൽ ഭരിക്കപ്പെടേണ്ടതാണെന്ന ആദർശത്തെ മുൻനിറുത്തി പരിശ്രമിച്ചിട്ടുള്ള നേതാക്കൾ പല രാജ്യങ്ങളിലും ഭരണാധികാരികളായി ഭവിച്ചിട്ടുണ്ടെന്നുള്ളത്, യോജിക്കാൻസാധിക്കാത്തതാണെങ്കിലും, ഒരു പരമാർത്ഥമാണ്. ജർമ്മനിയിൽ ഹിററ്ലറും ഇററലിയിൽ മുസലീനിയും ഇങ്ങനെ വളർന്നുവന്നവരാകുന്നു. റോമക്കാർ രാജ്യം പിടിച്ചടക്കിയിരുന്നത്

ആ രാജ്യങ്ങളിലെ ജനങ്ങളെ സേവിക്കാനായിരുന്നെന്നു ചരിത്രം നോക്കിയാൽ കാണാവുന്നതാണ്. റോമക്കാരല്ലാത്തവർക്കു അവർ ചില പ്രത്യേകാവകാശങ്ങൾ നൽകിയിരുന്നുവെന്നതിന്നും ചരിത്രം സാക്ഷ്യം വഹിക്കുന്നുണ്ട്.

ഭരണഘടന

ഏതു തരത്തിലുള്ള ഭരണമാണ് ഒരു രാജ്യത്തിന്നാവശ്യമെന്നതാണു പ്രധാനമായ പ്രശ്നം. ഇതിന്നു തൃപ്തികരമായ ഒരു സമാധാനം പറയാൻ വിഷമമാണ്. ലോകത്തുള്ള എല്ലാ രാജ്യങ്ങളിലെയും ഭരണസമ്പ്രദായം ഒന്നിനൊന്നു വിഭിന്നമാണ്. അതുകൊണ്ട് ഒന്നു നല്ലതാണെന്നോ മററതു ചീത്തയാണെന്നോ തീർച്ചപ്പെടുത്താൻ സാധിക്കുന്നതല്ല. അമേരിക്ക, ബ്രിട്ടൻ, സോവ്യററു റഷ്യ എന്നീ രാജ്യങ്ങളിലെ ഭരണഘടനകളെ താരതമ്യപ്പെടുത്തിക്കൊണ്ടു, ഏററവും നല്ല ഭരണം അതതു രാജ്യങ്ങളുടെ പരമ്പര്യത്തിന്നും അഭിരുചിക്കും. ഒത്ത നിലയിൽ ഏർപ്പെടുത്തിയിട്ടുള്ളതാണെന്നു ബഹുമാനപ്പെട്ട പ്രസംഗകർത്താവു പറഞ്ഞു.

ജോർജ്ജ് ബർനാഡ്ഷാ

അദ്ദേഹം തുടർന്നു:— "ജനങ്ങൾക്കുവേണ്ടി ജനങ്ങളാൽ സ്ഥാപിതമായ ഭരണമെന്നു ഉൽഘോഷിക്കപ്പെടുന്ന പ്രജായത്തസമ്പ്രദായത്തെ ജോർജ്ജ് ബെർനാഡ്ഷാ കണക്കില്ലാതെ അധിക്ഷേപിച്ചിട്ടുണ്ട്. ഈയിടെ ഇംഗ്ലണ്ടിൽ നടന്ന തിരഞ്ഞെടുപ്പ് പ്രജായത്തഭരണസമ്പ്രദായത്തിന്റെ ദോഷവശം നല്ലപോലെ വ്യക്തമാക്കുന്നുണ്ട്. ആകെ രേഖപ്പെടുത്തപ്പെട്ട 2·43 കോടി വോട്ടിൽ തൊഴിലാളി സ്ഥാനാർത്ഥിലൾക്കു ലഭിച്ചിട്ടുള്ളതു 1·15 കോടി മാത്രമാണു. എതിർകക്ഷികൾ നിറുത്തിയ സ്ഥാനാർത്ഥികൾക്കു ലഭിച്ച വോട്ടുകൾ 1·38 കോടിയുമാകുന്നു. തൊഴിലാളിക്കക്ഷിക്കു ലഭിച്ചതിനേക്കാൾ കൂടുതൽ വോട്ടു എതിർകക്ഷിക്കു ലഭിച്ചിട്ടുണ്ടെങ്കിലും ഇപ്പോൾ അവിടെ ഭരണം നടത്തുന്നതു തൊഴിലാളിക്കക്ഷിയാണ്. പ്രത്യക്ഷത്തിൽ ശ്ലാഘ്യമായി തോന്നാവുന്ന ഒരു സിദ്ധാന്തം പ്രവൃത്തിയിൽ വരുമ്പോൾ അതിന്റെ മേന്മ സ്ഥാപിക്കാൻ അപര്യാപ്തമാകുന്നുവെന്നതിന്നു ഇതൊരു ദൃഷ്ടാന്തമാണ്.

അടിസ്ഥാനതത്ത്വം

അതിനാൽ ഏതൊരു ഭരണരീതിയാണു ഉത്തമമെന്നു തീർച്ചപ്പെടുത്തുന്നതു രണ്ടു മൌലികതത്ത്വങ്ങളെ ആസ്പദമാക്കി വേണ്ടതാണു. ഒന്നാമതു, ഭരണം നാട്ടുകാരുടെ കൈയിലിരിക്കേണമെന്നുള്ളതും രണ്ടാമതു അതു ജനങ്ങളുടെ ഗുണത്തിന്നുവേണ്ടി നടത്തേണമെന്നുള്ളതുമാണ് ആ തത്ത്വങ്ങൾ. നമ്മുടെ ഭരണകർത്താവായ നൈസാം മഹാരാജാവു തന്റെ ഭരണകാലത്തു പ്രവർത്തിച്ചിട്ടുള്ളതു മേല്പറഞ്ഞ തത്ത്വമനുസരിച്ചാണോ എന്നു കൂലങ്കഷമായി നമുക്കൊന്നു പരിശോധിക്കാം.

പരിശോധന

ഒന്നാമത്തെ തത്ത്വത്തെ പരാമർശിച്ചുകൊണ്ട്, ഇവിടത്തെ പൊതുജനക്ഷേമസംബന്ധിയായ എല്ലാ വകുപ്പുകളും പൊതുജനങ്ങളുടെ ഭരണത്തിന്നു വിധേയങ്ങളാണെന്ന വസ്തുത അദ്ദേഹം ചൂണ്ടിക്കാണിച്ചു. രണ്ടാമത്തെ തത്ത്വത്തെ പരാമർശിച്ചുകൊണ്ട്, കഴിഞ്ഞ 34 കൊല്ലത്തിന്നിടലിൽ ലജ്ജിക്കത്തക്കതായ യാതൊരു അനുഭവവും കാണ്മാൻ സാധിക്കയില്ലെന്നു അദ്ദേഹം പ്രസ്താവിച്ചു. പൊതുജനക്ഷേമസംബന്ധിയായി ഇപ്പോൾ ഗവർമ്മെണ്ടു ചെലവുചെയ്യുന്ന സംഖ്യയെയും നമ്മുടെ ഭരണകർത്താവു സ്ഥാനാരോഹണം ചെയ്യുന്ന കാലത്തു ചെലവുചെയ്തിരുന്ന സംഖ്യയെയും താരതമ്യപ്പെടുത്തി

ക്കൊണ്ട് ചത്താരി നവാബ് ഒരു വിജ്ഞാപനം പുറപ്പെടുവിച്ചിട്ടുണ്ട്. 1911-ൽ 9.69 ലക്ഷം ഉറുപ്പിക അതായത് നാട്ടിലെ മതലെട്ടുപ്പിന്റെ 1.12 ശതമാനം മാത്രമാണ വിദ്യാഭ്യാസത്തിനുവേണ്ടി ചെലവുചെയ്തതെങ്കിൽ ഇപ്പോഴം വിദ്യാഭ്യാസത്തിനു വേണ്ടി ചെലവാക്കുന്ന സംഖ്യ 1 കോടി 45 ലക്ഷം, അതായത് നാട്ടിന്റെ മതലെട്ടുപ്പിൽ 10.6 ശതമാനമാകുന്നു. വൈദ്യസഹായം, പൊതുജനാരോഗ്യം, ജലസേചനം, കൃഷി, ഗവമെണ്ട് സ്ഥാപനങ്ങൾ, ഗതാഗതം, കലാഭിവൃദ്ധി എന്നീ വകുപ്പുകളിൽ മുമ്പ് 3 കോടി 33 ലക്ഷം ഉറുപ്പിക ചെലവു ചെയ്തിരുന്നത് ഇപ്പോഴം 5 കോടി 14 ലക്ഷമായി വർദ്ധിച്ചതിനെയും പ്രസംഗകൻ ചൂണ്ടിക്കാണിച്ചു. അടുത്ത ബഡ്ജറിൽ പൊതുജനക്ഷേമസംബന്ധമായ കാര്യങ്ങൾക്കു കൂടുതൽ വക കൊള്ളിക്കാൻ ഗവമെണ്ട് നിശ്ചയിച്ചിട്ടുണ്ടെന്നു അദ്ദേഹം വ്യക്തമാക്കി.

അഭിവൃദ്ധിക്കുവേണ്ടിയുള്ള പരിശ്രമം

ഗവമെണ്ടിന്റെ ചുമതലകളെയും ഉത്തരവാദങ്ങളെയും അധികരിച്ചുകൊണ്ട് അദ്ദേഹം പറഞ്ഞു:—നാട്ടിൽ ഒരൊറ്റ വ്യക്തിയെങ്കിലും അക്ഷരജ്ഞാനമില്ലാതെയും ദരിദ്രനായും കാണപ്പെടുകയാണെങ്കിൽ അതിനുള്ള ഉത്തരവാദം ഗവമെണ്ടിന്റെ ചുമലിലാണ നിലകൊള്ളുക. എല്ലാ വ്യക്തികളുടെയും ക്ഷേമൈശ്വര്യങ്ങളെ മൻനിറുത്തി പ്രവർത്തിക്കേണ്ടതു ഗവമെണ്ടിന്റെ കർത്തവ്യമാകുന്നു. ഗവമെണ്ടു അക്കാര്യത്തിൽ കഴിയുന്ന എല്ലാ ശ്രമവും ചെയ്യുന്നതാണെന്നു ഞാൻ നിങ്ങൾക്കു ഉറപ്പുതരുന്നുകൊള്ളുന്നു. എതു നല്ല ഭരണത്തിനും വിമർശനങ്ങളിൽനിന്നും ആക്ഷേപങ്ങളിൽനിന്നും ഒഴിഞ്ഞുനില്ക്കാൻ സാനിക്കുന്നതല്ലെന്നാണ പ്രസംഗകന്റെ അഭിപ്രായം. എന്നാൽ കഴിഞ്ഞ 34 കൊല്ലമായിട്ടു ഹൈദരബാദു ഭരിക്കുന്ന മാർഗ്ഗം എതുയും സുന്ദരവും ശ്രേയസ്കരവുമായ ഒന്നാണെന്നതിൽ അദ്ദേഹത്തിനു സംശയമില്ല. മഹാരാജാവിന്റെ ഭരണത്തിൽ കൂടുതൽ ഐശ്വര്യകരമായ ഒരു ഹൈദരബാദുണ്ടായിത്തീരുമെന്നതിലും അദ്ദേഹം സംശയിക്കുന്നില്ല.

മഹാരാജാവിന്റെ വിശേഷത

പ്രസംഗം ഉപസംഹരിക്കുന്നതിനു മുമ്പായി ഇപ്പോഴത്തെ ഭരണകർത്താവിന്റെ വ്യക്തിവിശേഷങ്ങളെപ്പറ്റി അദ്ദേഹം പ്രസ്താവിച്ചു. തന്റെ പ്രജയുടെ ക്ഷേമകാര്യത്തിൽ ഇത്രത്തോളം ശ്രദ്ധചെലുത്തുന്ന ഒരു ഭരണാധികാരി മറെറവിടെയെങ്കിലും ഉണ്ടോ എന്നതു സംശയമാണ്.

വിവിധ സമുദായങ്ങളും തമ്മിലുള്ള സൌഹാർദ്ദനിലയെ അഭിനന്ദിച്ചുകൊണ്ട് ബിഷപ്പ് എസ്. കെ. മൊണ്ടൻ അവതരിപ്പിച്ച പ്രമേയം യോഗം ഐകകണ്ഠ്യേന പാസ്സാക്കി. മഹാരാജാവിന്റെ കീഴിൽ എല്ലാവർക്കും പൂർണ്ണമതസ്വാതന്ത്ര്യം അനുവദിച്ചിട്ടുള്ളതിനെ പ്രമേയത്തിൽ സന്തോഷവും സംതൃപ്തിയും പ്രകടിപ്പിച്ചിരുന്നു.

അസാധാരണമായ പ്രതികാരം

(തുഖിക)

പ്രിയപ്പെട്ട കുട്ടികളേ, ഇന്നു തുലോം ചെറിയൊരു കഥയാണു തുലിക നിങ്ങളോടു പറയാൻ വിചാരിക്കുന്നതു്. എന്നാൽ സ്നേഹത്തിന്റെ മഹത്തായൊരു മാതൃക അതിൽ പ്രതിബിംബിച്ചു കാണാൻസാധിക്കും.

ഗുരുനാഥന്മാരോടും നേതാക്കളോടും ശിഷ്യർക്കും അനുയായികൾക്കും സ്നേഹാദരങ്ങളും ഉണ്ടാവുകയെന്നതു സ്വാഭാവികമാണു്. നിങ്ങളും നിങ്ങളുടെ ഗുരുനാഥന്മാരെയും നേതാക്കളെയും സ്നേഹിക്കുന്നുണ്ടാവാം. എന്നാൽ മഹാത്മാഗാന്ധി അദ്ദേഹത്തിന്റെ അനുയായികളാൽ സ്നേഹിക്കപ്പെട്ട മാതിരി ലോകത്തു ഒരു ഗുരുവും നേതാവും തദ്അനുയായികളാൽ സ്നേഹിക്കപ്പെട്ടിട്ടില്ല ചരിത്രം ഇതിനു സാക്ഷ്യം വഹിക്കുന്നു. അതുപോലെതന്നെ, നബി തന്റെ അനുയായികളെ സ്നേഹിച്ചിരുന്നപോലെ ലോകത്തു ഒരു നേതാവും തന്റെ അനുഗാമികളെ സ്നേഹിച്ചതായി കാണുകയില്ല. നബിയോടു തന്റെ അനുയായികൾക്കുണ്ടായിരുന്ന സ്നേഹത്തെ പ്രകാശിപ്പിക്കുന്ന അനവധി സംഭവങ്ങളും ഉദാഹരിപ്പാൻ സാധിക്കും. ഇപ്പോൾ ഒരു സംഭവം മാത്രമാണു് നിങ്ങളുടെ മമ്പാകെ വെക്കാൻ വിചാരിക്കുന്നതു്.

ഹിജ്റ 2-ാം കൊല്ലം റമസാൻമാസം 17-ാംനു- വെള്ളിയാഴ്ചയാണു്; അതായതു ക്രീസ്താബ്ദം 623 മാർച്ചു് 14-ാംനു- ഇസ്ലാമിക ചരിത്രത്തിലെ ഒന്നാമത്തെ യുദ്ധത്തിനുവേണ്ടി മുസ്ലിംകളും ശത്രു സങ്കേതത്തിനഭിമുഖമായി ബദർ മൈതാനത്തിൽ താവളമുറപ്പിച്ചിരിക്കുന്നു. നബിയും 310 സഹചരന്മാരും ഒരു രാത്രി അവിടെ കഴിച്ചു. രാവിലെ എഴുന്നേറ്റു നമസ്കാരാദികർമ്മങ്ങളനുഷ്ഠിച്ചശേഷം നബി സൈന്യത്തെ അണിനിരത്തി. അണികളും നോക്കിയിരിക്കുന്ന കാര്യത്തിൽ നബി പ്രത്യേകം നിഷ്കർഷിച്ചിരുന്നു. ഭടന്മാർ അണിനിരന്നു കഴിഞ്ഞപ്പോൾ നബി ഒരു പരിശോധന നടത്തി. തൽസമയം സവാദ് എന്നു പേരായ സഹാബി അണിയിൽനിന്നു അല്പം മുന്നോട്ടു ഉന്തിനിൽക്കുന്നതായി അദ്ദേഹം കണ്ടു. തന്റെ കൈയിലുണ്ടായിരുന്ന വില്ലുകൊണ്ടു അഗ്രംകൊട്ടി പിന്നോക്കം നീങ്ങിനില്പാൻ നബി ആ സഹചരനോടാജ്ഞാപിച്ചു. അന്നേരം ആ വിചാരിതമായി വില്ലിന്റെ തല ആ സഖാവിന്റെ വയറിനുതട്ടി. ഉടൻ അദ്ദേഹം പറഞ്ഞു: —"നബിശ്രേഷ്ഠരേ, അങ്ങയെ ദൈവം സത്യവും നീതിയും പാലിക്കാനാണു നിയോഗിച്ചിരിക്കുന്നതു്; അക്രമവും അനീതിയും പ്രവർത്തിപ്പാനല്ല അങ്ങിപ്പോൾ ചെയ്തതു അന്യായമാണു്. ദൈവത്താണെ സത്യം എനിക്കതിനു പകരം വീട്ടണം" അട്ടത്തുണ്ടായിരുന്ന നബിയുടെ സഹചരന്മാർ സവാദിന്റെ ഈ വാക്കുകൾകേട്ടു് അസ്വസ്ഥരായി. പക്ഷെ നബിയുടെ സാന്നിധ്യത്തിൽ മറ്റൊന്നും പറയാൻ അവർ ധൈര്യപ്പെട്ടില്ല. നബി സവാദിനോടു ശാന്തമായി പറഞ്ഞു:-"ശരി, താങ്കൾ പറയുന്നതു നേരാണു; ഇതാ എന്റെ വയറിനു താങ്കളുടെ വില്ലുകൊണ്ടുകുത്തി പകരംവീട്ടിക്കൊള്ളുക."

സവാള തുടർന്നുപറഞ്ഞു:—"എന്റെ നഗ്നമായ ശരീരത്തിലാണ് അങ്ങുന്ന് കത്തിയത്. അതുകൊണ്ടു അങ്ങുന്ന് കുപ്പായം പൊന്തിച്ചു വയറു നഗ്നമാക്കിക്കാണിച്ചല്ലാതെ പ്രതികാരം തൃപ്തനിലയിലാകയില്ല."

നബി യാതൊരു മടിയും കാട്ടാതെ കുപ്പായം പൊന്തിച്ചുകാണിച്ചു. സവാള സന്തോഷാശ്രു പൊഴിച്ചുകൊണ്ടു മുന്നോട്ടുവന്നു നബിയുടെ വയറിനു ഒരു ഉമ്മവെച്ചുകൊടുത്തു. നബി പുഞ്ചിരിതൂകിക്കൊണ്ടു ചോദിച്ചു:—"സവാളേ, താങ്കൾ എന്തു വികൃതിയാണീ കാണിച്ചതു?" സവാള ഗൽഗദസ്വരത്തോടെ പ്രതിവചിച്ചു:—"നബി നായകരേ, മരുക്കരം മുന്നിൽ നില്ക്കുന്നു. ജീവൻ ബാക്കിയാകുമോ എന്ന കാര്യം സംശയമാണ്. അതുകൊണ്ടു ലോകസാക്ഷിയാവുന്നതിനു മുമ്പായി അവിടുത്തെ പുണ്യദേഹത്തിൽ ഒരു മുത്തമുറ്റിക്കാൻ എനിക്കാശതോന്നി. അതിനു കൈവന്ന സന്ദർഭത്തെ ഞാൻ ഫലപ്രദമായി വിനിയോഗിക്കുകയും ചെയ്തു."

സവാളിന്റെ അസാധാരണമായ ഈ പ്രതികാരപ്രവൃത്തിയിൽ മറവുള്ളവർക്ക് അസൂയപ്പെടുകയല്ലാതെ ഗത്യന്തരമുണ്ടായില്ല.

പ്രിയപ്പെട്ട കുട്ടികളേ, സ്നേഹം അന്യോന്യമുള്ളതാണ്. ഒരു ഭാഗത്തു മാത്രമായി അതു വളരുകയോ ശോഭിക്കുകയോ ചെയ്യുകയില്ല. അതിനാൽ നിങ്ങളെ സ്നേഹിക്കുന്നവരാരായാലും അവരെ നിങ്ങളും സ്നേഹിക്കണം. അതു അന്തരമായിരിക്കുകയും വേണം. എന്നാൽ ഇതുപോലുള്ള രംഗങ്ങൾ സൃഷ്ടിക്കാൻ നിങ്ങൾക്കും സാധിക്കുന്നതാണ്.

ഇൻഷ്വറൻസ്

എല്ലാവരും സമ്മതിക്കുന്നു, ജാതി, മതം, തൊഴിൽ ഭേദമില്ലാതെ സകലർക്കും അത്യാവശ്യമാണ് ഇൻഷ്വറൻസ് എന്നു്.

അധികവിവരങ്ങൾക്കാവശ്യപ്പെടുക:—

കോച്ചിക്കാർ ബ്രദേർസ്, ലിമിറ്റഡ്,

ദക്ഷിണേന്ത്യക്കുള്ള പ്രധാന ഏജൻറുമാർ:—

THE BOMBAY LIFE ASSURANCE Co., LTD.
PUTHIYARA CALICUT.

(ദക്ഷിണേന്ത്യയിൽ മുഴുക്കെ ബ്രാഞ്ചുകളും ഏജൻസികളും ഉണ്ട്.)

കുറിപ്പുകൾ

മുസ്ലിം വനിതാകോളേജ്

മദിരാശിയിലെ ഹൊബാർട്ട് ഹൈസ്കൂൾ ഒരു മുസ്ലിം വനിതാകോളേജായി ഉയർത്താൻ ഗവർമ്മെണ്ടു തീർച്ചപ്പെടുത്തിയ വർത്തമാനം ഏതൊരു മുസ്ലിമിനെയും സന്തോഷഭരിതനാക്കിച്ചെയ്യുന്നതാണ്. മുസ്ലിം സമുദായത്തിന്റെ ദീർഘകാലം നീണ്ടുനിന്ന ഒരവശത ഇതുകൊണ്ടു പരിഹരിക്കപ്പെട്ടിരിക്കുന്നു.

സെക്കണ്ടറി ക്ലാസ്സുകൾക്കു മേലോട്ടു സ്ത്രീകൾക്കു പ്രത്യേക വിദ്യാലയം വേണമെന്നുള്ളതു ഗവർമ്മെണ്ടു സമ്മതിച്ചിട്ടുള്ള ഒരു സംഗതിയാണ്. മുസ്ലിംസ്ത്രീകളെ സംബന്ധിച്ചേടത്തോളം അതു ഒഴിച്ചുകൂടാത്ത ഒരാവശ്യമാകുന്നു. ക്രൈസ്തവരുടെ പാരമ്പര്യത്തിനും സംസ്കാരത്തിനും യോജിച്ചതല്ല. അതിനാൽ മുസ്ലിംസ്ത്രീകൾ ക്രൈസ്തവ വിദ്യാഭ്യാസം നേടുന്നതിനു പ്രായേണ വിമുഖരായിരുന്നു. അതുകൊണ്ടാണു മുസ്ലിംസ്ത്രീകൾക്കു ഉന്നതവിദ്യാഭ്യാസത്തിനു പ്രത്യേകസൗകര്യങ്ങളും സൌജന്യങ്ങളും വേണമെന്നു മുസ്ലിംസമുദായം മുറവിളി കൂട്ടിക്കൊണ്ടിരിക്കുന്നതു്.

മുസ്ലിംസ്ത്രീകളുടെ അവശത പരിഹരിക്കുന്നതിനായി സ്ത്രീവിദ്യാഭ്യാസത്തിൽ പ്രത്യേകം താല്പര്യം പ്രദർശിപ്പിച്ചുകൊണ്ടിരിക്കുന്ന ബീഗംമീർ അമീറുദ്ദീനും മറ്റും മദിരാശിഗവർമ്മെണ്ടിന്റെ യുദ്ധാനന്തരസംവിധാനക്കമ്മിറ്റിമുമ്പാകെ ചിലനിർദ്ദേശങ്ങൾ സമർപ്പിച്ചിരുന്നു. അതിന്റെ ഫലമായാണു ഹൊബാർട്ട് ഹൈസ്കൂൾ ഒരു കോളേജായി ഉയർത്താൻ ഗവർമ്മെണ്ടു തീർച്ചപ്പെടുത്തിയിരിക്കുന്നതു. ഉചിതമായ ഈ പ്രവൃത്തിയിൽ ഗവർമ്മെണ്ടിനെയും അതിന്നായി യത്നിച്ചുകൊണ്ടിരുന്ന ബീഗം അമീറുദ്ദീൻ മുതലായവരെയും ഞങ്ങൾ അഭിനന്ദിക്കുന്നു.

സംസ്ഥാനമുസ്ലിംകളുടെ ഒട്ടും അപ്രധാനമല്ലാത്ത ഒരു ഘടകമാണു മലബാറിലെ മാപ്പിളമാർ. അവരുടെ സ്ത്രീസന്താനങ്ങൾക്കു ഉന്നതവിദ്യാഭ്യാസം നൽകുന്നതിലുണ്ടായിരുന്ന ഒരു തടസ്ഥം ഈ കോളേജുസ്ഥാപനംകൊണ്ടു നീങ്ങിയിരിക്കുന്നു ഈ കോളേജ്‌ലും അതിനോടു അനുബന്ധിച്ചു സ്ഥാപിക്കപ്പെടുന്ന ഹോസ്റ്റലിലും അർഹരായ ഏതാനും മാപ്പിളവിദ്യാർത്ഥിനികൾക്കു സൌജന്യമായി പ്രവേശനം നൽകേണ്ടതാണെന്നു ആവശ്യപ്പെട്ടുകൊണ്ടു് തിരുർഗവർമ്മേണ്ടു് മുസ്ലിംഗേൾസ് ഹൈസ്കൂൾകമ്മിറ്റിയുടെ ഓ സെക്രട്ടരിയായ ജനാബു് ഹാജി കൊയപ്പത്തൊടി അഹ്മദുകുട്ടിസാഹിബു് മദിരാശിഗവർമ്മേണ്ടിന്റെ വിദ്യാഭ്യാസോപദേഷ്ടാവായ സർ തോമസ് ആസ്റ്റിനു ഒരു നിവേദനം സമർപ്പിച്ചിട്ടുണ്ടെന്നറിയുന്നതിൽ ഞങ്ങൾ സന്തോഷിക്കുകയും ഗവർമ്മെണ്ടു അക്കാര്യത്തിൽ ഉദാരമായ ഒരു തീരുമാനംചെയ്യുമെന്നു ആശിക്കുകയും ചെയ്യുന്നു.

തിരുർ മുസ്ലിംഹൈസ്കൂൾകൊണ്ടു മാപ്പിളസ്ത്രീകളിൽ വിദ്യാഭ്യാസാഭിരുചി ക്രമാതീതമായി വളർന്നുവന്നിട്ടുണ്ടു്. ഹൈസ്കൂൾ വിദ്യാഭ്യാസം പൂർത്തിയാക്കുന്ന മാപ്പിളവിദ്യാർത്ഥിനികളിൽ പലരും ഉന്നതവിദ്യാഭ്യാസത്തിനു ആഗ്രഹിക്കുന്നവരായിരിക്കും. എന്നാൽ ബഹുഭൂരിപക്ഷവും ദരിദ്രരായ ഇവരുടെ സാമ്പത്തികനില ഉന്നതപഠനത്തിനു പ്രതിബന്ധമായിരിക്കുന്നതാണ്. സാമർത്ഥ്യവും ഉത്സാഹവും പ്രദർശിപ്പിക്കുന്ന അത്തരം വിദ്യാർത്ഥിനികൾക്കു

പ്രോത്സാഹനം നൽകേണ്ടതു ഗവർമ്മേണ്ടിന്റെ കടമയാണ്. ദരിദ്രരായിപ്പോയി എന്ന ഒരു കാരണത്താൽ അത്തരക്കാരുടെ അഭിവൃദ്ധി തടയപ്പെട്ടുകയാണെങ്കിൽ അതു പൊറുക്കാനാകാത്ത ഒരപരാധമായിരിക്കും. സർ ആസ്റ്റിൽ മാപ്പിളസ്ത്രീകളുടെ ഈ ആവശ്യത്തിനു പരിഗണന നൽകാതിരിക്കയില്ലെന്നു ഞങ്ങൾ വിശ്വസിക്കുന്നു.

പാടത്തെപ്പാട്ട്

(ഫാത്തിമ)

വിശ്വപ്രകൃതിതൻ പുഞ്ചിരിപ്പൂന്തോപ്പിൽ
നിശ്വാസമേല്പും വയലുകളിൽ
ഉച്ചലദാനന്ദമന്ത്രികമിട്ടുണരും-
മുഗ്ദ്ധമാം പച്ചപ്പിടിക്കുവാനും
ഇക്കൃഷിക്ഷേത്രത്തിന്നിശ്വരിതന്മുമ്പിൽ
നെൽക്കതിർപ്പൊൽത്തിരിവെക്കുവാനും,
പാടുകപാടത്തെപ്പുമലയാളമേ-
പ്പാട്ടുകൾ പുഞ്ചിരിവേണിമാരേ!
പൊങ്ങിപ്പുരക്കുന്നാരാത്മസൗഭാഗ്യത്തിൽ
മുങ്ങുന്ന പൊൻകൈതപ്പൂക്കൾപോലെ,
ഉൽപ്പുലനീലനഭസ്സിലുയരുന്ന
നൽപ്പഞ്ചവർണ്ണക്കിളികൾപോലെ,
ഉള്ളിലുറഞ്ഞൊന്നുനുമുദ്ധാത-
തള്ളിയലയ്ക്കുമവിപോലെ
പാടുകപാടത്തെപ്പുവനമാകമേ-
പ്പാട്ടുകൾ പുഞ്ചിരിവേണിമാരേ!
മാലോകർതൻ ചെഞ്ചൊടുങ്ങുമാറുള്ളോരു
ചേകോൻചുരികയിളകുന്നാദം
ചേലിലൊതേനരുൾ കൈകോർത്തുനമ്മുടെ
യലിമാരുകൾ പാടിയെട്ടി,
പാറലർ വർഷിച്ചു വെട്ടിത്തെളിയിച്ചു-
പൊന്നാട്ടിൽനെറി കത്തുമോഗം
ആത്തുമുഞ്ഞനിൽ നീന്നാട്ടക്കുട്ട-
വാരോമലുണ്ണി പഠിച്ച രംഗം
മാപ്പിളവീരനും, ഹൈന്ദവവീരനു-
മൊപ്പമമ്മമ്മതൻ മക്കളായി,
തങ്കം വിളയുമീനാടിന്റെ മാനസം
പൊൻകൊടി പൊങ്കിപ്പിടിച്ച രാഗം
പാടുക പാടുക കണ്ണീരിലകന്നുതൻ
പാട്ടുകൾ ഗ്രാമീണമങ്കമാരേ!
മുട്ടിനുചേർന്നുനിഞ്ഞൂന്നിനിന്നീയ്യു-
ന്നട്ടപഴങ്കഥപ്പാട്ടോരോന്നിൽ,
പ്രാലേയമാല കലാപമടങ്ങിയ
നീലശിലതൻ ടയിൽക്കുടി,
ആഗതമാകുന്ന പൊൻപുലർകാലത്തിൻ,
സ്വാഗതഗാനം വിളയുമല്ലോ!

വൈദ്യരത്നം പി. എസ്സ്. വാരിയരുടെ

ആൎയ്യവൈദ്യശാല, കോട്ടക്കൽ

ശാഖകൾ:— കോഴിക്കോട് & പാലക്കാട്.

സുമാർ നാലു പന്തീരാണ്ടുകാലമായി വൈദ്യരത്നം പി. എസ്സ്. വാരിയരവർകൾ "ആയുൎവ്വേദ"ത്തിന്റെ അഥവാ "ആൎയ്യവൈദ്യ"ത്തിന്റെ അഭിവൃദ്ധിക്കുവേണ്ടി നാനാപ്രകാരേണയും അശ്രാന്തപരിശ്രമം ചെയ്തുകൊണ്ടിരുന്നതിന്റെ എത്രയും വിജയകരമായ ഫലമാണ് "സാക്ഷാൽ ആൎയ്യവൈദ്യശാല."

ശാസ്ത്രവിധിയിൽനിന്നു അണുപോലും വ്യതിചലിക്കാതെ പാകം ചെയ്യപ്പെട്ടിട്ടുള്ള ആയുൎവ്വേദ ഔഷധങ്ങൾ താരതമ്യേന മിതമായ വിലക്ക് ഇവിടെ എപ്പോഴും തയ്യാറുണ്ടായിരിക്കും. രോഗികളെ പരിശോധിച്ചു ചികിത്സ നിശ്ചയിക്കേണ്ടതിലേക്ക് വിദഗ്ദ്ധന്മാരായ വൈദ്യന്മാർ കോട്ടക്കലും ബ്രാഞ്ചുകളിലും എല്ലായ്പ്പോഴും തയ്യാറുണ്ടായിരിക്കുന്നതാണ്. എന്നാൽ നവരക്കിഴി, തക്രധാര, പിഴിച്ചൽ മുതലായ പ്രധാനപ്പെട്ട ചികിത്സകൾക്കു കൂടുതൽ സൌകൎയ്യം കോട്ടക്കൽതന്നെയാണ്. രോഗവിവരം വിശദമായി എഴുതിഅറിയിച്ചാൽ യാതൊരു പ്രതിഫലവുംകൂടാതെ ചികിത്സാനിൎദ്ദേശങ്ങൾ മടക്കത്തപ്പാലിൽത്തന്നെ അയച്ചുകൊടുക്കുന്നതാണ്. മരുന്നുകൾ വി. പി. യായും അയച്ചുകൊടുക്കുന്നതാണ്.

കൂടുതൽ വിവരങ്ങൾക്കു മലയാളം, തമിൾ, ഇംഗ്ലീഷ് എന്നീ ഭാഷകളിലുള്ള ഔഷധപ്പട്ടികകൾക്കാവശ്യപ്പെടുക. സൌജന്യമായി അയച്ചുകൊടുക്കുന്നതാണ്.

മാനേജർ.

മേഘചരായ

ജി. ശങ്കരക്കുറുപ്പ്.

മേഘസന്ദേശത്തിന്റെ ശബ്ദാൎത്ഥസൌകുമാര്യം കളിയാടുന്ന പുതിയവിവൎത്തനം. ഇതിന്റെ അവതാരികയിൽ ശ്രീമാൻ പി. ശങ്കരൻ നമ്പ്യാർ, എം. എ. എഴുതുന്നു: "വാസനാനുഗൃഹീതനും കവിധൎമ്മ മൎമ്മജ്ഞനുമായഒരു കേരളീയ സഹൃദയവര്യന്റെ വിശദമനോമുകുരത്തിൽ നിഴലെടുത്തുയൎന്നിട്ടുള്ള ഈ 'മേഘച്ഛായ'യെ അദ്ദേഹത്തിന്റെ പ്രതിഭയാകുന്ന മഴവില്ല് നെടുനീളം ഒളിവീശി അത്യാകൎഷകമാക്കിയിരിക്കുന്നതു നോക്കുക! കവിസഹജമായ വിനയം നിമിത്തം മേഘാനുവാദംഎന്നതിനു പകരം 'മേഘച്ഛായ' എന്ന് ഇതിനു നാമകരണംചെയ്യപ്പെട്ടിട്ടുണ്ടെങ്കിലും, വാസ്തവത്തിൽ മൂലത്തോടു ഏററവും യോജിച്ചുപോയിട്ടുള്ള ഒരു തൎജ്ജമയാണിതെന്ന് ഒത്തുനോക്കിയാൽ സ്പഷ്ടമാകുന്നതാണ്". പി വി. കൃഷ്ണൻ നായർ, B. O. L, അവർകളുടെ വ്യാഖ്യാനത്തോടുകൂടി —

വില ഒരു ഉറുപ്പിക മാത്രം.

THE DECCAN PUBLISHING HOUSE,
HUZUR ROAD, CALICUT.

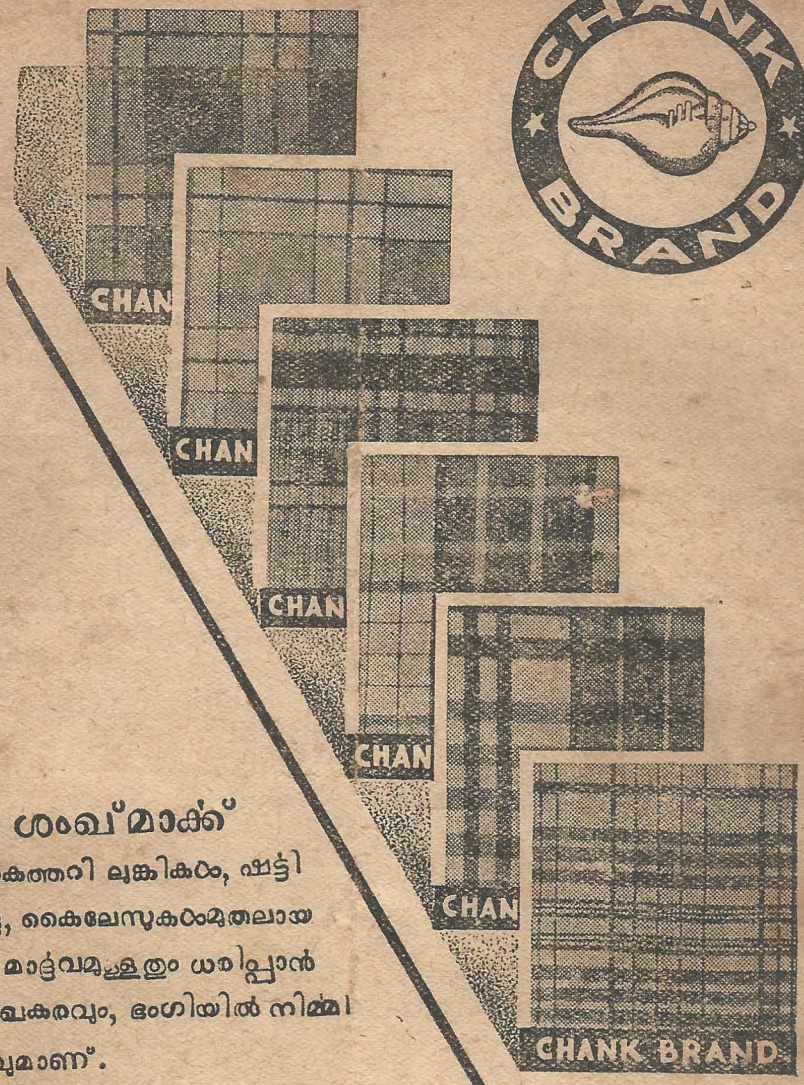

ശംഖ്മാർക്ക്

കൈത്തറി ലുങ്കികൾ, ഷർട്ടിങ്ങു, കൈലേസുകൾമുതലായവ മാർദ്ദവമുള്ളതും ധരിപ്പാൻ സുഖകരവും, ഭംഗിയിൽ നിർമ്മിതവുമാണ്.

MOHAMED ABOOBACKER & CO.

YARN & HAND LOOM PRODUCTS MERCHANTS

PHONE. 4477-'GRAMS "KYLEKING"

95. THAMBU CHETTY ST.-G.T. MADRAS.

Telephone: No. B. B. 2987
Telegrams: "CHANKLUNGI"
65/11-12, Lower Chitpur Road, CALCUTTA

&

Telegrams: "CHANKMARK"
DOOR No. 84.
East Veli Street, MADURA.

മുഹമ്മദ് അബൂബെക്കർ & കമ്പനി.

84 ഈസ്റ്റ് വെളിസ്റ്റീറ്റ്, മധുര.